ACEITE PURO de OLIVA
No hay buena comida con un mal aceite. Es garantía de calidad
Cimbalillo

Nº REFUNDIDO 7.244
Fundado en 1882 y 1890

TELEFONOS
2006 ADMINISTRACIÓN
1353 REDACCIÓN
1526 IMPRENTA

EL DIARIO PALENTINO

EL DIA DE PALENCIA

Depósito Legal P—2—1958 (Franqueo concertado)

DIRECCIONES
DIRECCIÓN Y TALLERES: MAYOR, 99
APARTADO DE CORREOS, 17

DOMINGO 23 AGOSTO 1964

EDICION MADRUGADA
2'00 ptas.

La estancia en Santander del ministro de Información y Turismo

El señor Fraga Iribarne asistió a un concierto del cuarteto Juilliard

Santander, 22.—Con una cena en el Marítimo, ofrecida por las autoridades, ha terminado la jornada de hoy del ministro de Información y Turismo en esta provincia.

Tras su visita a Castro Urdiales y Laredo, el señor Fraga Iribarne se trasladó al Golf de Pedreña, donde almorzó con las autoridades después de recorrer las instalaciones deportivas. A las cuatro de la tarde vino el ministro a Santander y, también acompañado de las autoridades provinciales visitó los complejos residenciales y turísticos que se construyen en el Sardinero, la Universidad Internacional, el Tenis, el Ateneo y las emisoras y por último, los periódicos locales. En la Delegación del Ministerio de Información y Turismo a las ocho y media, ofreció una recepción a todas las autoridades ante las que manifestó su satisfacción por el evidente incremento de la organización turística que se observa en la Montaña. Manifestó, asimismo, su satisfacción por poder esta noche satisfacer su deseo de asistir a una sesión del Festival Internacional, del que hizo grandes elogios, relativos a la calidad de su programación. Después del Festival el ministro saldrá para Santillana del Mar, donde pernoctará y desde donde mañana a las diez, saldrá para Ribadeo.—Cifra.

CONCIERTO

Santander, 21. — Con asistencia del ministro de Información y Turismo, señor Fraga Iribarne, a quien acompañaban las primeras autoridades provinciales y locales, se ha celebrado en el claustro de la Catedral un concierto a cargo del Cuarteto Juilliard, que interpretó páginas de Zart, Bartok y Beethoven.

La calidad del conjunto es extraordinaria, y en él se aprecia una labor continuada, seguida de una línea musical, en la que los matices y gamas de coloridos musicales son factores que contribuyen al logro de un emplaste y conjunción que en momentos da la impresión de que se escucha una orquesta de cámara reducida.

El Cuarteto Juilliard es la primera vez que actúa en Santander y, al propio tiempo, en España. En las obras de su repertorio figuran los compositores españoles Arriaga y Turina. Los miembros del Cuarteto tienen el propósito de pasar por Madrid, con el fin de realizar una selección de obras españolas para incluirlas en sus programas.

Los componentes del Cuarteto viajan con sus esposas e hijos, formando un grupo de 15 personas. Los instrumentos que poseen son de fama universal, figurando entre ellos stradivarius, Guarnierius y Amati.—Cifra.

"Mi hijo está detenido por personas de buena condición"

MADRID. — La señora Olive Christie, madre del anarquista escocés detenido por traer a España explosivos de plástico para cometer atentados, que se encuentra en Madrid donde ha podido ver a su hijo en la prisión donde se encuentra. Después declaró: «Mi hijo está detenido por personas de buena condición». En la fotografía aparece en una de las calles de Madrid

(Foto Europa Press)

EL CONGO

VIOLENTOS COMBATES EN BUKAVU

Centenares de cadáveres yacen por las calles

Leopoldville, 21.—Combates de extraordinaria violencia se han desarrollado, durante ayer y hoy, en Bukavu. Centenares de cadáveres yacen por las calles.

Un cámara de televisión belga, Franz Panchaux, resultó muerto esta mañana mientras filmaba los combates que tenían lugar en el centro de la ciudad de Bukavu.

Aunque el tiroteo continuaba esta tarde, parece que la ciudad ha sido casi totalmente recuperada por las tropas del Ejército nacional congoleño. Según un mensaje del representante de las Naciones Unidas en Bukavu —recibido en Leopoldville—, los rebeldes huyen hacia los barrios extremos de Bukavu, donde el Ejército Nacional se dedica a operaciones de limpieza.—Efe.

BUKAVU ABANDONADA POR LOS EUROPEOS

Leopolville, 22.—«El tiroteo prolongado durante todo el día de ayer, alcanzando momentos de intensidad extrema, concretamente durante la toma por el Ejército de la calle principal de Bukavu», según relata esta mañana uno de los pocos europeos que han permanecido en la capital de Kivu durante los combates.

«Creíamos que los rebeldes se contentarían con sembrar el pánico en los suburbios indígenas, pero no han hecho así y han tomado posiciones en el edificio de Correos y en el hotel «Residencia», añade el testigo presencial. «Los rebeldes son en su mayor parte, adolescentes y van tocados con gorros de piel de mono, los cuales, según creen, les hacen invulnerables a las balas». «Son realmente invulnerables?». «No lo sé, pero he visto cómo un soldado del Ejército Nacional que se encontraba a unos metros de mí, tuvo que hacer cinco disparos, casi a quemarropa, para conseguir abatir un rebelde que no tendría más de 16 años. Creo que antes de ir a la lucha, estos jóvenes fanáticos ingieren alguna droga», ha declarado el testigo europeo.

Según noticias recibidas esta mañana en Leopolville, Bukavu ha sido abandonada totalmente por los europeos. Todos los escaparates de la calle principal están destrozados; las tiendas han sido saqueadas y las fachadas de los edificios aparecen acribilladas por la metralla y las balas.—Efe.

(Continúa en sexta página)

El único capitán español a salvo

PARIS. — Don Jaime Yllera, capitán de la única tripulación española que participaba en la regata Santander-Trinidad y que después de penosísima odisea ha logrado entrar en el puerto frances de Les Sables de l'Olonnes, al norte de La Rochelle

MAKARIOS: "Mi ambición consiste en unir a GRECIA la totalidad de CHIPRE"

"Permaneceré intransigente por el éxito de esta causa"

Nicosia, 22.—«Mi misión consiste en unir a Grecia la totalidad de Chipre, y no solamente una parte de la isla», ha declarado el arzobispo Makarios al periódico greco-chipriota «Mahi», en una entrevista que publica hoy el periódico.

«Permaneceré firme e intransigente, dispuesto a sacrificarme, dispuesto a morir, por el éxito de esta causa», concluyó el arzobispo.—Efe.

EL MINISTRO DE DEFENSA GRIEGO INFORMARA DE SU ENTREVISTA CON MAKARIOS

Atenas, 22.—El ministro griego de Defensa, Petros Garaufalias, que ha vuelta esta mañana de Nicosia, informará al rey Constantino y a Papandreu de las entrevistas que ha mantenido con Makarios. A su llegada a Atenas, el ministro se ha limitado a declarar que había pasado revista, junto con Makarios al problema chipriota en sus líneas generales «El Gobierno chipriota —ha añadido— puede ahora, gracias a la ayuda de Grecia, hablar de partir de una posición de fuerza».

Garoufalias ha confirmado, asimismo, que el ministro de Asuntos Exteriores de Chipre, Spiros Kyprianu, no irá a Moscú, de momento. En cambio, ha dicho, cabe la posibilidad de un viaje de Makarios o Grivas a Atenas. —Efe.

ALIMENTOS

Nicosia, 22.—Un camión de la «Media Luna Roja», cargado con alimentos, ha salido esta mañana de Nicosia, con escolta de las Naciones Unidas, rompiendo el bloque económico impuesto por los greco-chipriotas al sitiado pueblo turco-chipriota de Kokkina, al Noroeste de Chipre.

Se trata del primer camión de suministros que rompe el bloqueo desde hace 17 días, en que se iniciaron los ataques a Kokkina.

Ayer los greco-chipriotas anunciaron que permitirían el suministro limitado de algunos artículos alimenticios básicos a las zonas turcas. Después se desdijeron de esta promesa, pero más tarde anunciaron que los envíos serán autorizados hoy.

Las Naciones Unidas creen que actualmente los greco-chipriotas proyectan imponer un bloqueo limitado, en vez del bloqueo total establecido hasta el momento.

Por otra parte, se informa sobre algunos tiroteos aislados en la isla durante la noche, aunque no se han producido víctimas.—Efe.

MAKARIOS SE ENTREVISTA CON EL EMBAJADOR RUSO

Nicosia, 22.—Makarios ha mantenido esta mañana una larga conversación con el embajador de la Unión Soviética, horas después de que saliera de Chipre el ministro griego de Defensa. El ministro de Asuntos Exteriores, ha asistido a la entrevista.

Kyprianu declaró ayer que su proyectada visita a Moscú,—donde deberá discutir con las autoridades soviéticas el tema de la ayuda militar rusa a Chipre— no ha sido anulada y será efectuada en breve.

La entrevista con el embajador de la Unión Soviética guarda relación con el viaje de Kiprianu a Moscú, según se informa de fuentes gubernamentales.—Efe.

La Cruz Roja celebra el primer centenario de su fundación

El día 22 de Agosto de 1864 tuvo lugar en Ginebra la firma del transcendental acuerdo

Ginebra, 22.—El Comité Internacional de la Cruz Roja celebra hoy el 100 aniversario de la firma de la primera Convención de Ginebra, en la cual se sentaron las bases de la actual organización humanitaria mundial.

El día 22 de agosto de 1864 tuvo lugar en Ginebra la firma del transcendental acuerdo, en la que participaron delegados de doce países. La reunión transcurrió entre revueltas políticas y tiroteos que causaron cuatro muertos en la capital de la Confederación Helvética. Cuando los delegados salían del Ayuntamiento, después de concluida la ceremonia de la firma del acuerdo, se vieron rodeados por un populacho encolerizado y sólo la intervención de la milicia local pudo sacarles del apuro.

La celebración del centenario ha tenido lugar en la Feria Nacional Suiza, en Lausana, donde se ha realizado un desfile, se han pronunciado discursos y ha tenido lugar un almuerzo al que han asistido los descendientes de los cinco fundadores de la Cruz Roja —Henry Dunant, el general Dufur, G. Moynier, el doctor Appia y el doctor Maunoir—Efe.

Accidente de un avión militar belga

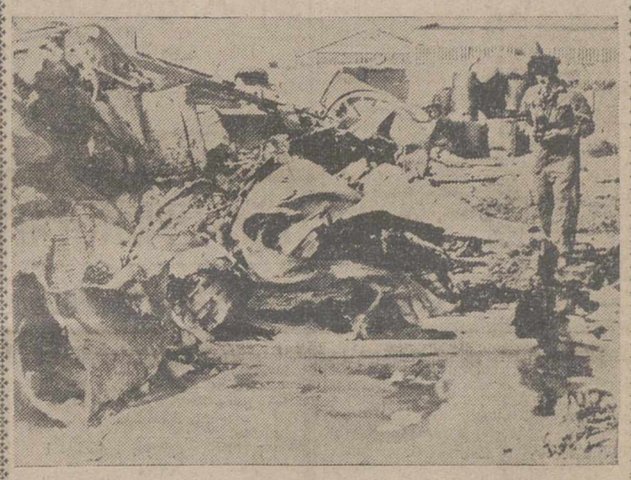

VEAUVECHAIN (Bélgica).—Un avión militar belga, tipo F-104 G, que efectuaba un entrenamiento para los ejercicios que van a tener lugar en la base de Beauvechain, se ha estrellado junto al campo de aviación de Gosselies. Al caer al suelo destrozó un hangar dejando reducidos a escombros a aviones de turismo, un planeador y un automóvil que se hallaban en el interior. El piloto resultó muerto. En la foto, los destrozos causados por el avión al estrellarse contra el hangar.—(Foto EUROPA PRESS)

EDUCACION NACIONAL

Se modifica el desarrollo del curso selectivo para las Escuelas de Ingeniería y Arquitectura

Madrid, 22.—Por una orden del Ministerio de Educación Nacional, que hoy publica el «Boletín Oficial del Estado» se modifica el desarrollo del curso selectivo para las escuelas técnicas de grado superior de ingeniería durante el curso 1964-65.

En la orden se hace notar en primer lugar que «de acuerdo con lo previsto en la disposición transitoria segunda de la ley de reordenación de las enseñanzas técnicas de 29 de abril de 1964, el curso selectivo de ingreso en las escuelas técnicas superiores de ingeniería, establecido en el artículo 10 de la ley de ordenación de las enseñanzas técnicas de 20 de julio de 1957, se cursará, por última vez, en el año académico 1964-65».

Las asignaturas del curso serán matemáticas (álgebra lineal y cálculo infinitesimal), física, química, biología y geología. Los alumnos podrán formalizar matrícula y rendir examen por asignaturas aisladas a los solos efectos de su acomodación al nuevo plan de estudios, aunque hayan agotado las convocatorias reglamentarias. Aquellos alumnos que tengan aprobada la asignatura de matemáticas o la de física del curso selectivo, común a las Facultades de Ciencias o Farmacia y a las escuelas técnicas superiores, cursarán los complementos de matemáticas y de física, de acuerdo con los temarios que se adjuntan en la orden.

Aquellos alumnos que hayan superado, en el curso 1964-65, las asignaturas de matemáticas, física y química, podrán matricularse en el segundo año de las escuelas técnicas superiores de ingeniería. Esta norma será también de aplicación para aquellos alumnos citados en el párrafo anterior, siempre que hayan superado la química y los complementos de matemáticas y física.

La posibilidad de pasar el segundo curso con la asignatura pendiente de dibujo, se ofrece únicamente para el año académico 1965-66, durante el cual las escuelas técnicas superiores de ingeniería organizarán las enseñanzas de dibujo técnico con un horario compatible con las de segundo año, que tendrán que abordarse antes de rendir examen en las asignaturas de segundo curso.

Cada una de las asignaturas aisladas, así como los complementos de matemáticas y física, serán objeto de una tasa única de matrícula de 750 pesetas.

A continuación de los temarios y horas de las asignaturas, inserta la orden unas orientaciones metodológicas, en las que el centro de enseñanza teórica de las matemáticas debe ser la presentación de los conceptos en su origen o en problemas típicos. Se indica, además, que para que el trabajo en los seminarios de prácticas sea provechoso, es preciso: 1) que el número de alumnos en cada uno no sea superior a 50; 2) la dirección del seminario debe estar a cargo del profesor que explica la clase teórica, auxiliado por el número necesario de ayudantes; y 3) las horas dedicadas semanalmente a matemáticas se distribuirán según las necesidades de la enseñanza entre clases teóricas y seminarios.

(Continúa en sexta página)

Solemne sesión académica en RIO DE JANEIRO

Se clausuró un ciclo de conferencias en conmemoración del centenario de UNAMUNO

Río de Janeiro, 22. — Un ciclo de conferencias en conmemoración del centenario de Unamuno, organizado por la Embajada de España en colaboración con el Instituto brasileño de Cultura Hispánica, ha sido clausurado, durante una solemne sesión académica, en el paraninfo del Ministerio de Educación.

Durante el ciclo han pronunciado conferencias los españoles señores Alonso Fueyo, y Fernández Mora, y los profesores brasileños señores Padilha y Rissin, así como el agregado cultural a la Embajada de España señor De Castro.

En la sesión inaugural, el director de Extensión Cultural calificó el ciclo como un acontecimiento cultural de primerísimo orden.

El embajador de España, entregó las credenciales a los becarios brasileños que, en breve, emprenderán viaje a España. Seguidamente pronunció unas palabras en las que destacó la importancia de esta celebración y glosó a Unamuno como fuente cultural de España, Portugal y Brasil, subrayando que profetizó una comunidad lingüística iberoamericana. El presidente del Instituto brasileño de Cultura Hispánica, Rector Magnífico de la Universidad de Brasil, doctor Pedro Calmón, cerró el acto con unas palabras en las que se refirió a Unamuno, al que calificó de gigante precursor y renovador de la intelectualidad contemporánea.

Más tarde, ofreció en su residencia una cena de gala en honor de los conferenciantes que han intervenido en el ciclo. A ella asistieron varios embajadores de países hispanoamericanos. El embajador español impuso al académico e hispanista doctor Ivan Lins, las insignias de la Orden de Isabel la Católica que, recientemente le ha concedido el Gobierno español.

La Prensa y la Radio brasileñas se han hecho amplio eco de estos actos conmemorativos del centenario de Unamuno.—Efe.

La cogida del "LITRI" en Bilbao

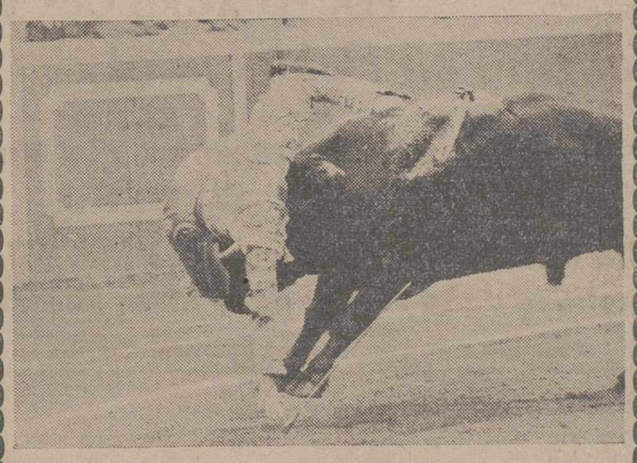

BILBAO.—La cuestión no pasó del susto y la cogida no le impidió cortar las dos orejas del burel. Tan sólo sufre algunas contusiones, si bien la cogida fue aparatosa. Ocurrió ayer en la feria de Bilbao. Su segundo enemigo tuvo que depacharle «El Cordobés»

(Foto EUROPA PRESS)

La muerte de Togliatti

El dirigente comunista italiano era conocido con el título de "El superviviente"

Roma, 21. — «La muerte de Togliatti se ha producido por la paralización de centros vitales del cerebro», se indica en el parte facultativo publicado por el secretario del partido comunista italiano.

El parte ha sido firmado por los profesores Wassilienko, Schmidt, Arutunoi, Markof, Tkciof, Gorbercieva, así como por el profesor italiano Spallone. Comienza así:

«A las trece horas del 21 de agosto, una alteración inesperada de la respiración y circulación sanguínea se manifestaron en el enfermo. Las pulsaciones alcanzaron a 146 y 150 por minuto. La actividad cardíaca se volvió irregular. A las 13'20 el corazón dejó de latir. El masaje al corazón, respiración artificial e inyección de medicamentos en el músculo cardíaco, no reanimaron la actividad del corazón».—Efe.

BIOGRAFIA

Bajo Stalin y bajo Kruschef, Palmiro Togliatti ha dirigido el partido italiano, el más importante del mundo occidental. El poco hablador dirigente comunista, de 71 años de edad, conocido por sus partidarios como «Il Migliori» (El Mejor), fue uno de los padres fundadores del comunismo italiano. Togliatti, hijo de un contable de Génova católico, ganó por sí mismo otro título «El Superviviente».

Con aspecto él mismo de contable, Togliatti sobrevivió a Benito Mussolini y a los cambios operados en el comunismo internacional, así como a las balas, a los accidentes de automóvil y a las enfermedades.

En 1948 un estudiante siciliano de 25 años, llamado Antonio Lallante, disparó cuatro tiros de pistola contra el dirigente comunista, poniendo a Italia al borde de la guerra civil. Las balas alcanzaron a Togliatti en el pulmón y en el costado, rozándole la cabeza. En las manifestaciones que siguieron al atentado, resultaron muertas dos personas y cientos de ellas heridas. Una operación y varias transfusiones de sangre salvaron la vida de Togliatti.

El período anti-stalinista, que afectó a la mayoría de los partidos comunistas del mundo, se notaron en Italia, al celebrarse menos efusivamente los cumpleaños de Togliatti. El dirigente comunista efectuó la transición entre el «culto de la personalidad» y la «era de Kruschef», disminuyendo la cantidad de espacio en primera página que se le dedicaba en el órgano del partido. Simultáneamente, en forma traquila pero victoriosa, realizó una purga entre la vieja guardia comunista.

Por su aspecto y forma de vestir, Togliatti parecía más un contable que un dirigente comunista. En la conversación, el tono de su voz era siempre suave y razonable. Alguna gente conoce el efecto que su entonación de «dulce razonamiento» tuvo a favor de su cruzada ideológica mundial contra los comunistas chinos. Con gran habilidad, Togliatti situó convenientemente al partido comunista italiano. El partido «condenó» los excesos chinos pero al mismo tiempo se declaró incapaz de excomulgar a los comunistas chinos ni a ningún otro partido comunista que intentase encontrar su «propio camino» hacia el socialismo.

Al mismo tiempo, Togliatti consiguió aplastar, tranquilamente, pero con firmeza, al ala pro-china de su propio partido.

Desde el final de la guerra hasta el referéndum de 1946, que derribó a la monarquía y dio paso a la república, Togliatti participa en varios equipos ministeriales, incluyendo el de viceprimer ministro. Uno de sus aparentes objetivos, antes de su muerte, fue el de una vuelta del partido comunista a participar en el Gobierno. A raíz de los éxitos conseguidos en las elecciones generales del año pasado, el partido comunista italiano pidió con insistencia una voz en el Gabinete.

El estado de salud de Togliatti ha sido inseguro durante muchos años. Muchas personas dijeron que nunca se había recobrado por completo de las heridas sufridas en el intento de asesinato de 1948. El dirigente comunista se sometió a tratamiento el pasado mes de diciembre, aunque en el hospital en el que estaba internado nunca se reveló la naturaleza de su enfermedad.

El dirigente comunista estaba casado, pero se había separado de su mujer, la antigua senador Rita Montaganana. Durante muchos años ha vivido públicamente con la diputada comunista Leonilde Jotti, que es 27 años menor que él.

M.C.D.2022

PALENCIA AL DIA

Transporte de universitarios

La Federación de Padres de Familia hace una llamada a los padres con hijos universitarios en Valladolid: La de que se relacionen con la misma, a fin de poder dar cima a un interesante proyecto nacido en el seno de dicha Federación, en una de sus pasadas asambleas, y que es el de la puesta en marcha de un servicio diario de autobuses, para el traslado de estudiantes palentinos a la vecina capital universitaria.

Si, como el filósofo, podemos decir: «Ya que la montaña no va a Mahoma, vaya Mahoma a la montaña», también podemos poner en práctica la consecuencia de esta frase, haciendo que, ya que la Escuela Especial o la Universidad no vienen a Palencia, vaya Palencia a la Escuela Especial o a la Universidad. ¿Cómo? Aproximando, o facilitando el traslado en el día a los universitarios que en Palencia residen y que en Valladolid estudian.

Cosa fácil, como vemos; pero que necesita, en muy primer lugar, el concurso de los padres de dichos alumnos, para estudiar conjuntamente con la Federación, el más idóneo sistema o servicio de transporte de los estudiantes. De ahí el interés de esta llamada y la necesidad de atenderla por los interesados.

Buena es la excursión, también, para toda didáctica. La intuición es elemento importante de la enseñanza. Y hasta se ha llegado a decir que pocas cosas enseñan mejor que lo que se contempla.

Sin aceptar por entero esta afirmación, hemos de reconocer que las visitas, las excursiones y los viajes, constituyen excelentes medios de enseñanza y hasta de formación.

Entendiéndolo así, el Club de Amigos de Alemania, donde sigue desarrollándose el VI Curso de Lengua Española para Alemanes, ha organizado una serie de excursiones para los alumnos asistentes al mismo, y para cuantos asociados desean participar en ellas.

Ya han realizado varias: Por la Ruta de los Pantanos palentinos, con prolongación hasta las verdes tierras asturianas de Ribadesella; por la Ruta de la historia castellana, hasta Burgos; y por la Ruta del Románico palentino, figurando otras en el programa, como excursión a Segovia-La Granja, que verificarán el domingo; a la costa cantábrica santanderina, para presenciar la batalla de flores de Laredo, etc.

Interesantes excursiones éstas. Sirven para mostrar muy a lo vivo todas esas riquezas monumentales y paisajísticas, y también todos esos valores históricos y humanos, que palpitan en cada lugar y en cada gente.

Ayer, por ejemplo, este grupo de alumnos, acompañados por sus profesores, hicieron un bonito recorrido por una ruta histórico-monumental palentina: la del Románico, con visita también a Támara.

Un experto profesor, don Eduardo Rodríguez, del curso, les sirvió de competente cicerone, para que los visitantes germanos pudieran compenetrarse con alguna reliquia histórica, como la batalla de Támara, en los comienzos del siglo XI, entre las fuerzas del rey don Bermudo III, de León, y D. Fernando I, de Castilla, que al ser perdida por equél, fundió los dos reinos en el único ya de Castilla; o pudieran también admirar otras huellas pétreas de singular prestancia, como esa maravilla románica de San Martín de Frómista; de las iglesias y pórticos carrioneses; del esplendoroso claustro plateresca de San Zoil; de la joya pétrea de Villasirga y de tantos y tantos motivos del ayer y del hoy, que jalonan esta extraordinaria ruta palentina, que en el día de ayer abrió su libro secular, para mostrar a los excursionistas germanos la magistral lección de la vida.

José M.ª Martínez Segarra

Ex cirujano jefe del Servicio de Urología del Hospital Civil de Bilbao (por oposición)
Urólogo de la Cruz Roja
Enfermedades médicas y quirúrgicas del riñón y vías urinarias
Avenida del Generalísimo, número, 1
VALLADOLID

Sesión extraordinaria del pleno de la Cámara de Comercio e Industria

Se acuerda ofrecer y costear las insignias de la Encomienda de la Orden del Mérito Civil, a su Presidente, don José Alonso de Ojeda

Bajo la presidencia de don Daniel Fernández Durán, y con asistencia de los señores Castrillo Pérez, Arranz (don Pancracio), Fuentes Guerra, Hermoso Herrero, Hoyos Casén, Moreno Caballero, Salvador Herrero, Sánchez Antolín, Sanz Gonzalez, Simón Poza, Velayos Aragón, Vena Alonso, Zarzosa Martín y presidente del Colegio Oficial de Titulares Mercantiles, celebró esta Corporación sesión extraordinaria el día 21 de agosto de 1964, asistidos del vicesecretario, señor Antolín Martínez.

Por Secretaría, se dio cuenta de un oficio de la Delegación Provincial de Turismo en Palencia, en el que solicitaba que el comercio realizase determinadas concesiones y aportase obsequios y regalos con destino al «Día del Turista». El Pleno considerando la premura de tiempo con la la que se ha solicitado la colaboración, y la imposibilidad material de poderse dirigir a los comerciantes para pedir su concurso, lamenta el no poder por el presente año acceder a lo que se solicita. La Cámara está dispuesta a prestar su apoyo a estas iniciativas, siempre que se hagan las gestiones con tiempo suficiente en años venideros.

Se dio cuenta de otro escrito de don Heliodoro Carrión Rojo, de Valladolid, en el que solicita que la Cámara realice las gestiones oportunas cerca del Jefe del Departamento de Coordinación de la Renfe, para que el servicio regular de viajeros entre Palencia y Valladolid, que sale de esta capital diariamente a las ocho treinta horas de la mañana, se continúe efectuando sin desviar su itinerario a otros pueblos de la provincia de Valladolid. El Pleno, por ser un asunto que no afecta a su competencia, acuerda inhibirse.

Dada cuenta de la invitación que el señor presidente de la Cámara Oficial de Comercio, Industria y Navegación de Bilbao, hace amablemente a esta Cámara para asistir a una reunión que tendrá lugar en dicha capital, con motivo de la celebración de la Feria de Muestras, se acuerda agradecer la misma, y que el presidente de la Corporación, acompañado de algunos vocales y del secretario, acuda el próximo día 27 en que se llevará a cabo su celebración.

El Pleno facultó a la Presidencia y Secretaría, para que realicen las gestiones que estimen oportunas cerca del Ayuntamiento de esta capital en relación con la calificación de industrias incómodas, molestas, peligrosas e insalubres y tramitación de las solicitudes correspondientes.

Por último, el señor Fernández Durán en funciones de presidente, propone al Pleno de la Corporación, que con motivo de la concesión por el Jefe del Estado español al señor presidente de esta Cámara, don José Alonso de Ojeda, de la Encomienda de la Orden del Mérito Civil, sea la propia Corporación la que en prueba de afecto y agradecimiento a la dedicación de su presidente a la misma, le ofrezca y costee las insignias, y se las entregue en un acto público de homenaje del Comercio e Industria palentinos. El Pleno, por unanimidad, hace suya la propuesta del señor Fernández Durán, y acuerda que se proceda a dar traslado de esta decisión al señor Alonso de Ojeda.

Y sin más asuntos de que tratar, se dio por terminada la reunión.

ALMACENES ELECTRICOS
SUHECA, S.L.
• CONDUCTORES
• TRANSFORMADORES
• MOTORES Y GRUPOS
• MATERIAL DE ALTA
• PEQUEÑO MATERIAL

Dr. Angel Casas
HA REANUDADO LA CONSULTA

MUEBLES CASTILLA
¡Qué maravilla!
El Cura, 1. Esquina San Lázaro
PALENCIA

Diario de avisos

FARMACIAS DE GUARDIA. — Durante la semana están de guardia las siguientes farmacias:

ZONA NORTE: La de don Gonzalo Massa Rodríguez, Hermanos López Francos, 3.

ZONA SUR: La de don Isidoro Fuentes Castells, San Juan de Dios, número 1.

Independiente de éstas permanecerá de guardia permanente la farmacia de don Anastasio Arenal, Paseo del Otero, 91.

REGISTRO CIVIL

NACIMIENTOS. — Luis Angel Esguevillas González, de Luis y Josefa; María Isabel González Monasterio, de Rafael y María del Pilar.

MATRIMONIOS. — Alfonso Moro Aguado, de Torquemada, con María Antonia Penche Pescador, de Paredes de Nava; Leandro de los Mozos Velasco, de Palencia, con María Luisa Calvo Monge, de Villajimena; Emilio Floro López, de Segura de la Sierra, con Piedad Hijosa Rodríguez, de Olmos de Pisuerga; Marcelino Diez Fernández, de Villasempriz, con María Asunción López Rodríguez, de Palencia; José Romero García, de Pozoblanco, con Natividad López López, de Dehesa de Romanos; Francisco Javier Aguirre Castillo, de Pamplona, con Severina Abastas Aldea, de Cisneros.

CUPON PRO CIEGOS

Lista del número premiado del «Cupón Pro Ciegos», correspondiente al sorteo celebrado el día 21 de agosto de 1964.

Premiado con 500 pesetas, número 893, y con 50 pesetas, todos los terminados en 93.

Teatro PRINCIPAL
7'45 tarde - HOY - 11 noche
BERTA RIAZA
RICARDO LUCIA
PRESENTAN
¡¡OTRO GRAN EXITO!!
CON
RAMON DURAN
MARIA FRANCES
Aún más simpatía, más gracia y, si cabe...
"MAS EXITO"
Presentan una de las obras maestras de
D. JOAQUIN CALVO SOTELO
NUESTROS ANGELES
(Autorizada mayores 18 años)
Otra formidable creación de esta gran Compañía
ULTIMO DIA

SEA MAS BELLA EN ESTAS FIESTAS...
Y PARA ELLO, RECUERDE QUE DURANTE LOS DIAS 24 AL 29 DEL ACTUAL, UNA ESTHETICIENNE DEL
INSTITUTO DE BELLEZA
Guerlain
PARIS
Estará a su disposición para aconsejarle sobre su maquillaje y tratamiento
en PERFUMERIA
Clarysol
MAYOR, 14
Consultas gratis. — Por favor, reserve hora llamando al Teléf. 2641

LENCERIA
BORDADOS
EQUIPOS
MIBLAN
Becerro de Bengoa, 30 (frente Emisora)

CINE REY DON SANCHO
CONTINUA DESDE LAS 5
¡¡UN VERDADERO ACONTECIMIENTO CINEMATOGRAFICO!!

Tres "Oscar" en Hollywood — Premio Gary Cooper en Cannes — Gran premio de la O. C. I. C. 1963
Una conmovedora y dramática película que recordará siempre.
Un prodigio de ternura y amenidad
(Pases: 6,30 y 10'15)
Completa el programa:
"EL MAYORDOMO ARISTOCRATA"
(David Niven)
(Pases: 5 y 8,45)
(MAYORES DE 18 AÑOS)

Expectación por la Verbena de la Prensa

Se celebrará el día 29, en la Huerta de Guadián

La Huerta de Guadián, lugar donde se celebrará la gran Verbena de la Prensa, en la noche del sábado día 29, luce en todo su esplendor.

Después de las importantes obras de acondicionamiento llevadas a cabo y de las modernas instalaciones realizadas, se ha convertido en un delicioso lugar para servir de marco a toda fiesta.

La de los periodistas, inaugurará prácticamente estas modernísimas instalaciones, con la celebración de esta Verbena de la Prensa, que promete superar —cosa harto difícil— el esplendor de años anteriores.

La Verbena de la Prensa resultará la mejor fiesta del año, porque coinciden en la misma muchos alicientes para que así sea.

Es la fiesta que inaugura la feria. La fiesta en la que los palentinos, en el mejor ambiente de distinción y alegría, brindan por la feria de San Antolín, otorgando con su presencia y su aplauso, el testimonio de su rendida ofrenda y exaltativa admiración a la mujer palentina, dignamente representada por la Reina de las Fiestas, esa bellísima muchacha que es María de los Angeles Gómez Ortega, elegida este año como tal por la Comisión Municipal de Festejos y la Asociación de la Prensa Palentina, y sus Damas de Honor, que serán proclamadas solemnemente, a los acordes del Himno de Palencia, en dicha fiesta.

Dos notables orquestas y varias atracciones internacionales, amenizarán la verbena que tendrá a su final, como ya es simpática costumbre, el extraordinario sorteo de valiosos regalos, donados por diversas casas comerciales, que patrocinarán el mismo.

Los regalos que ya obran en nuestro poder para este sorteo, son variados y valiosos.

A los anteriormente reseñados, han venido a unirse los que últimamente nos han enviado «CASA RIDRUEJO», (Fernández y Sanz, tres pares de medias «Punto Blanco»; «PERFUMERIA VENUS», un elegante bolso de raso negro; «PAÑERIAS CEBRIAN», seis corbatas; «LA ESFERA», un valioso cenicero de plata; Hotel «JORGE MANRIQUE», cuatro estupendas botellas de licor; «BAR MIAMI», una botella de whisky; «CASA VAQUERO», (joyería, radio y lámparas), un bolso de piel; «LA BELLA DESCONOCIDA», (comercio de objetos turísticos), una bella parejita de muñecos ataviados a la usanza del país; joyería y relojería «MA-CI», un portarretratos de bronce; «VOGUE», (la casa de la moda femenina y masculina), un bolso de señora; y la famosa casa francesa de alta cosmética y perfumería «GUERLAIN», un valioso lote de perfumes y cosméticos, para la Reina y Damas de Honor.

La próxima semana anunciaremos lugar y hora donde se pueden reservar las mesas, así como las atracciones internacionales que intervendrán en esta extraordinaria fiesta del veraneo palentino: LA VERBENA DE LA PRENSA.

¡Audiencia pública!

Dos delitos de imprudencia

El día 31 de diciembre pasado, conducía el procesado Obdulio Martínez Casas un camión Pegaso por la carretera de Palencia a Riaño. En el Km. 261 de la misma, término de Perales, atropelló a Valeriano Granja Hurtado que circulaba con una bicicleta, por su mano derecha y con las luces reglamentarias, en la misma dirección del encartado. Las Acusaciones estiman que el procesado iba distraído y más atento a las canciones de sus compañeros en la cabina del camión que a la conducción de éste. Se produjo el atropello y a consecuencia de las graves heridas padecidas, Valeriano Granja falleció pocos días después. Obdulio negó en principio toda participación en el luctuoso suceso, pero acabó confesando su acción.

En su descargo, ha declarado que se cruzó con otro vehículo y que fue deslumbrado por el mismo, en el instante en que se producía el alcance del ciclista. Los ocupantes de la cabina del camión han declarado en sentido similar, e incluso Angel Díez mantiene que el ciclista circulaba sin luz alguna.

El Fiscal ha calificado los hechos como un delito de imprudencia simple, con infracción del art. 17 del Código de Circulación y ha solicitado la pena de dos meses y un día de arresto mayor, privación del carnet por tiempo de 1 año y una indemnización para los herederos de la víctima de 250.000 ptas. El letrado acusador D. Jaime Calderón ha estimado que el delito es de imprudencia temeraria y ha elevado la petición de pena a seis meses y un día de prisión, privación del carnet por un año y una indemnización de 300.000 pesetas.

El letrado defensor, Sr. Garrachón entendiendo que no medió imprudencia alguna, solicitó la total absolución de su patrocinado.

María Josefa Rueda Pérez, conducía un turismo el día 31 de enero último, por el camino vecinal de Osorno que llega a cruzar con la general número 120. Al llegar al citado cruce intentó proseguir marcha, pero se apercibió de que por la general circulaba un camión pilotado por Joaquín Sancho Núñez, que se acercaba por la derecha del turismo y María Josefa frenó y se cruzó en la vía, interceptando parcialmente el paso del camión. El conductor de éste frenó fuertemente y quiso virar para evitar el encuentro, pero debido a la excesiva velocidad que llevaba no pudo dominar el vehículo. Se produjeron daños en el turismo, superiores a 30.000 pesetas y una ocupante del mismo padeció lesiones de las que curó a los diez días.

El Ministerio Fiscal ha considerado que los dos protagonistas del accidente son autores de un delito de imprudencia temeraria, que debe ser penado con 5.000 pesetas de multa a cada uno. A María Josefa se la solicita una privación del carnet por tiempo de un año y a Joaquín por plazo de un mes.

El Letrado señor Matilla, defensor de Joaquín, acusa a María Josefa de tal delito y solicita idéntica pena que el Ministerio Fiscal, interesando la total absolución de su patrocinado.

El Letrado señor Gómez Arroyo, defensor de María Josefa, solicitó también este último pronunciamiento.—*J. Ballesteros.*

Cultivadores de Patatas Valdivia, S. A.

Junta general el día 25 de Septiembre

Por la presidencia del Consejo de Administración de la entidad Cultivadores de Patatas Valdivia S. A., se hace público que la junta general ordinaria convocada, tendrá lugar definitivamente el día 25 de septiembre en Pomar de Valdivia, a las 15 horas, en primera convocatoria, y, si procediera, al día siguiente a la misma hora y lugar, en segunda convocatoria, con arreglo al orden del día ya publicado.

El Consejo de Administración de dicha sociedad, convoca asimismo a los señores accionistas a la Junta General extraordinaria que se celebrará también el día «25 de septiembre», en Pomar de Valdivia, a las 16 horas, en primera convocatoria; y, si procediera, al día siguiente, a la misma hora y lugar, en segunda convocatoria, con el fin ya anunciado.

El señor

Don Abilio Pascual Arnillas

PERITO AGRICOLA DEL ESTADO

Falleció en Palencia el día 22 de Agosto de 1964

A los 59 años de edad

Después de recibir los Santos Sacramentos y la Bendición Apostólica de Su Santidad

D. E. P.

Su apenada esposa doña Leocadia Cevallos de la Riva; hijos María-Isabel, Fernando y Javier Pascual Cevallos; madre doña Julia Arnillas; madre política doña Josefa de la Riva; hermanos políticos, tíos, primos, sobrinos y demás familia,

Ruegan a sus amistades una oración por su alma, por cuyo acto de caridad cristiana les quedarán agradecidos

Vigilia y conducción: Domingo, día 23, a las once y media.
Funerales: Lunes, día 24, a las ocho y media, y a continuación la Misa de familia.
Iglesia Parroquial: San José.
Casa mortuoria: Plaza de los Maristas número 2.

Pompas Fúnebres HONTIYUELO

M.C.D.2022

Suplemento Agrícola

SE PUBLICA TODOS LOS DOMINGOS

Pronósticos del señor Manuel para esta semana

Tiempo de buen temple y algo húmedo, sin variaciones notables, por ahora.

IMPRESION DEL CAMPO

Otra vez los descuentos en los trigos

El "ajillo" y la escala de depreciaciones

Preocupación en los medios campesinos

Se habla, ¡cómo no!, de los descuentos en la recepción de los trigos. El agricultor, que ni siquiera sabe hasta dónde se halla ya entrampado, necesita dinero para hacer frente a las más perentorias obligaciones. Acude con su cosecha a los almacenes y paneras oficiales. Y sufre el descalabro de las depreciaciones. «Garrapatillo» y «Ajillo», son los dos temidos fantasmas de los descuentos. Y ¡menos mal que este año el grano está libre de humedades!...

Del «garrapatillo» se ha escrito mucho. Se le ha «sufrido» más. Ahora le toca el turno al «ajillo», «ajo de cigüeña» o «anisete», como ustedes quieran llamarlo.

Oficialmente está aprobada una escala para la depreciación de los trigos con «ajillo». Una escala verdaderamente pavorosa. Una escala, que no tiene desperdicio alguno. Una escala, legal desde luego, pero harto discutible.

Hasta ahora los trigos con más de ocho granos de «ajillo» ¡en kilo! no eran admitidos en almacenes y paneras, por considerarlos anormales. Esos ocho granos en kilo suponen la existencia de 2.857 gramos de «ajillo» en un vagon de «cereal rey». De acuerdo con el baremo de descuentos, al labrador en un vagón de trigo con esa proporción oficial de «ajillo» le deducen 2.100 pesetas. Es decir, le cuesta el kilo de «ajillo» a 735 pesetas. No está mal como precio...

Y las características verdaderamente leoninas de esa escala se hacen todavía más palpables si pensamos que los descuentos se inician cuando existe ¡UN GRANO de «ajillo» en kilo de trigo! Entonces, el kilogramo de «ajillo» le cuesta al agricultor, nada más y nada menos, que 1.960 pesetas y 980 pesetas si en vez de un grano de «ajillo» le encuentran dos en el kilo...

En fin; son cifras que no precisan de mayores comentarios. Además, ¿qué pueden representar ocho granos de «ajillo» en un kilo de trigo, integrado por más de 28.000 granos de nuestro más típico cereal?... Creemos que nada. Lo demás, son ganas de exagerar...

Para salir, en lo posible, al paso de esto se ha formulado una petición a las jerarquías superiores agrícolas. De los ocho granos se quiere pasar hasta 50 granos. Bien está eso, pero consideramos que la nueva cifra no desvirtúa cuanto acabamos de decir. La nueva propuesta no llena, ni mucho menos, las aspiraciones de los agricultores, a quienes el kilo de «ajillo» con 50 granos en kilo de trigo les seguirá «costando» 313 pesetas...

Así lo hace constar la Cámara Oficial Sindical Agraria, que continúa insistiendo en la necesidad, porque el campo ha llegado al límite de sus posibilidades, de compensar al agricultor de tantos descuentos y contrariedades.

Y mientras acá y allá se habla del «ajillo», no faltan preguntas impacientes sobre las subvenciones a las explotaciones trigueras de malos rendimientos, anunciadas hace ya algunos meses.

Veinticinco años de investigación agronómica en España

EL AUMENTO DE LA PRODUCTIVIDAD, OBJETIVO PRINCIPAL DE ESTOS ESTUDIOS Y TRABAJOS

EL AGRICULTOR ESPAÑOL, PRINCIPAL BENEFICIARIO DE LAS ACTIVIDADES DEL INSTITUTO

MADRID.—(Crónica agrícola de la Agencia LOGOS, por Enrique Torres). Dentro de pocos meses el Instituto de Investigaciones Agronómicas conmemorará el primer cuarto de siglo de su fundación. Esta circunstancia y el hecho de que su labor no haya encontrado la difusión que merece, justifican hoy la dedicación de esta crónica. Porque frecuentemente se habla del aumento de la producción agraria, de la mejora de la productividad, de la racionalización y ordenación de los cultivos, de las posibilidades de nuestro desarrollo agrícola y ganadero y de otras muchas cosas que se refieren al campo, y, por un imperdonable olvido, se suele silenciar la aportación que este organismo, y con él otros análogos, están haciendo desde hace tiempo a la economía agrícola y, en general, a la expansión que se observa en todos los órdenes de la vida del país. Olvido, que resulta más doloroso entre los agricultores, ya que a ellos va dedicado ese esfuerzo investigador y son ellos los primeros invitados a colaborar en las tareas del Instituto.

ACTIVIDAD MULTIPLE E INTENSA

Quizás, por eso, el mejor homenaje que desde aquí les podemos dedicar sea recordar, si bien someramente, porque no otra cosa nos permite el espacio, algo de esa múltiple, variada e intensa actividad que le caracteriza y que cada día reviste mayor importancia técnica y económica. Esta breve enumeración bastará para comprender el alcance de sus trabajos y el mérito de estos investigadores. Sólo señalar la obtención de nuevas variedades de plantas de híbridos y de leguminosas, especialmente de trigo, cebada, maíz y sorgo, así como de judías resistentes a la «grasa» y otras enfermedades, y de garbanzos que resisten también una enfermedad tan generalizada en esta especie como la «rabia» debería ser suficiente motivo para que los agricultores españoles se sintieran movidos a la gratitud hacia este centro.

Pero hay otras muchas razones para justificar este agradecimiento. Los ensayos con forrajeras y pratenses, están a punto de permitir la formación de praderas de secano, aptas para nuevos métodos de pastoreo, así como la selección de mejores variedades de semillas de esta clase, lo que supondría aumentar las posibilidades de expansión de nuestra ganadería. Las investigaciones para determinar cuales son las variedades de la vid más recomendables en las distintas regiones españolas, van por buen camino, al igual que los ensayos relativos al comportamiento de diversas variedades vegetales tanto de plantas herbáceas como de arbustivas y arbóreas. Del mismo modo los trabajos iniciados hace años sobre fitopatología agrícola siguen a ritmo esperanzador y en este orden cabe destacar los avances conseguidos en el estudio de la distribución geográfica de las plagas y de las enfermedades, así como las realizaciones en la defensa de las plantas cultivadas, contra esa amenaza.

LA COLABORACION DEL AGRICULTOR

Por si fuera poco, el Instituto de Investigaciones Agronómicas se preocupa también de la fertilización e investigación de los suelos agrícolas y ha emprendido, la tarea de redactar un mapa de enfermedades carenciales de los cultivos, mientras continúan los ensayos de abonado en numerosos lugares de toda España. Asimismo estudia las rotaciones óptimas para el riego de numerosos cultivos, tanto en riego de a pie como por aspersión y trabaja en la tipificación de aguas de riego, al mismo tiempo que prosigue los análisis de materiales combustibles y lubrificantes en las máquinas agrícolas de todo tipo y en los tractores, y continúa el estudio de las características económicas y mecánicas de algunos modelos de estos últimos. Y, sin olvidar los trabajos de aislamiento y caracterización de levaduras útiles para procesos industriales, en los que se ha tenido en cuenta la importancia que estas actividades tienen para perfeccionar la producción enológica nacional, competen también al Instituto otros específicos y de gran interés como los de selección de gallinas y los de irradiación de plantas y de insectos nocivos, mediante la aplicación de energía nuclear. Con tanto éxito, según parece, que los resultados obtenidos durante 1963, en relación con estos últimos ensayos, hacen abrigar fundadas esperanzas y prometen resultados de gran interés.

De la breve cita de las más importantes actividades a las que el Instituto está integrado, se deduce con cuanta atención merecen ser seguidos estos trabajos y con cuanto entusiasmo merece la pena de colaborar en ellos, lo mismo mediante la observación que cada uno puede aportar con sus modestas experiencias, que ofreciendo para los ensayos tierras de cultivo y hasta la prestación personal a cooperar en estas tareas desde el papel que se nos señala y que no ha de ser menos valioso por modesto que sea.

La productividad agrícola tiene, por tanto, un instrumento eficacísimo en el Instituto de Investigaciones Agronómicas ya que sus trabajos van orientados, en síntesis, a llevar los índices de rentabilidad con la adecuación de los cultivos y a reducir los daños o mermas que producen en las cosechas las enfermedades y las plagas. Un instrumento que a lo largo de estos veinticinco años de vida ha demostrado su eficacia y su capacidad.

La lucha contra las plagas forestales

Destrucción de los bolsones de "procesionarias" a tiros de escopeta

Además de una medida eficaz, resulta una grata diversión

La plaga más importante de nuestros bosques es la llamada «procesionaria del pino». Sin embargo, la ventaja y el secreto de esta plaga a diferencia de las otras, es que puede acabarse con ella por su exposición, porque se ve.

La lucha contra la «procesionaria» en repoblaciones de pino menores de cuatro años, no ofrece dificultad. El polvo insecticida aplicado por los métodos terrestres o aéreo acaba con ella, y los bolsones que puedan escapar de este efecto, son fácilmente eliminados por el clásico sistema de corta, por medio de obreros valiéndose de las conocidas tijeras con alargadera. Pero no ocurre lo mismo cuando los pinos alcanzan su desarrollo, masas adultas de muchos metros de altura, y la corta de los bolsones por obreros que tienen que trepar a los pinos resulta cada vez más irrealizable por la dureza del trabajo y su coste prohibitivo. En este caso, el equipo técnico del Servicio de Lucha contra las Plagas Forestales, del Ministerio de Agricultura, ha solucionado el problema después de realizadas varias operaciones experimentales para acabar con los bolsones de la «procesionaria» a tiros de escopeta.

Hemos dicho al principio que la ventaja de esta plaga es su exposición. En efecto, su bolsón blanco destacado sobre el verde follaje, resulta un enemigo que se nos muestra con descaro. Así fueron realizadas las pruebas ensayando cuatro tipos de escopeta, terminado por elegirse para esta operación la del calibre 16, cañón largo, con cartuchos de perdigón del número 10. Los efectos obtenidos a distancias pequeñas fueron inmediatos, destruyendo el disparo el bolsón y la colonia de orugas que en él vive; a distancias grandes, de 15 a 20 metros o mayores, la mortalidad por impacto directo de los perdigones osciló entre el 80 y el 100 por 100. Otro de los efectos obtenidos por el disparo, es que al desgarrar la envoltura de los hilos sedosos del bolsón, deja sin protección a las pocas orugas que quedan vivas, y al perder la defensa de éste, mueren a posterior causa de las circunstancias meteorológicas adversas como son la lluvia y las heladas. De aquí que por efecto del disparo, mueran la mayor parte de las orugas encerradas en el bolsón, unas por impacto directo y otras por efecto secundario.

Es tan eficaz este método de la lucha contra la «procesionaria», que resulta recomendable proporcionar escopetas a los guardas a cuya custodia están los pinares, imponiéndoles la obligación de disparar sobre los bolsones que vean en su recorrido. Y es conveniente también —sumamente conveniente—, instar a la población que vive en chalets, en el campo, próximos al pinar y que se encuentran en posesión de cualquier clase de escopeta de caza, que colabore en esta lucha contra la «procesionaria». En esta tarea encontrarían un doble aliciente. De una parte, el hecho de contribuir al exterminio de una plaga defoliadora del pinar, que constituye una riqueza industrial de máxima importancia para el país, y de otra, ejercitar su puntería aquél que tenga afición a este deporte. De esta colaboración —Servicio de Lucha contra Plagas Forestales, guardas y particulares—, resultaría, sin lugar a dudas, el golpe de gracia que haría desaparecer de nuestras coníferas a la más temible de las plagas.

Julio VEGA CORRAL

Empresa Importante

Precisa distribuidor productos químicos agrícolas y domésticos para Palencia y provincia

Dirigirse a: Apartado 1383.—BILBAO

Lana: perdura la lucha entre industriales y ganaderos

La compra a base de anticipos perjudica a las gentes del campo

La lucha entablada entre industriales compradores de lana y los ganaderos de ovino continúa sin saber quién acabará victorioso. Los textiles insisten en comprar a base de anticipos de 50 pesetas kilogramo y los tenedores de pilas se afirman en pedir hasta 79 y más pesetas —siempre manda la calidad— sin otras complicaciones.

La ley de la oferta y la demanda, reguladora de muchas cuestiones mercantiles acabará por decir la última palabra; pero, lo que podría tildarse de trato picaresco daña los intereses del campo en cuanto sus gentes se vean obligadas a deshacerse de los cortes asediados por la necesidad. Esta clase de negocios, vistas las dificultades que año tras año se van suscitando debiera estar arbitrada con precios formales, en relación con el mercado internacional, de una parte, y del precio que cueste la producción de un kilo de lana, según clases.

Las ventas a bajo precio —en junio hubo absurdos gitaneos, sorprendiendo la buena fe de los ganaderos y la precisión de dinero— y accediendo a determinados anticipos no hace más que perjudicar a los tenedores porque en el mal se extiende como mancha de aceite. ¿Cuántas veces se ha llegado a un final de ejercicio, sin discernir sobre la valoración de las pilas cedidas a buena cuenta?

La verdad sobre las estirpes de aves selectas

Su importación ha rendido un gran servicio a la avicultura nacional

Técnica y razonable transformación de los gallineros

Uno de los hechos que caracterizan a la avicultura española de los 10 últimos años es la aparición en grandes empresas comerciales dedicadas a la producción y venta de estirpes de aves selectas, para surtir a los avicultores dedicados a ponedoras o broilers, a los criadores de patos, y en este momento incluso se extiende este tipo de servicio al pavo.

Trátase de empresas privadas, en conexión con las casas matrices extranjeras, con disponibilidades de capital casi ilimitadas, y con técnicos a su servicio en número considerable y extraordinaria calidad.

Antes de la aparición de estas empresas, la situación era poco más o menos un poco decimonónica, y a estilo de las añejas Sociedades de Amigos del País, tanto técnicos como avicultores estábamos todos de acuerdo con las ventajas y necesidad de adoptar las razas mejoradas de aver, pero nadie sabía cómo hacerlo. Existían algunos raros adelantados que habían verificado momentáneas importaciones de alguna raza extranjera y sus descendientes eran distribuidos en reducida comarca entre un núcleo de clientes adictos. Escribíamos sobre algunas razas autóctonas como la del Prat o la Castellana Negra, con más chauvinismo que convencimiento. En suma, estábamos como se encuentran hoy nuestros vacunos, lanares y cabríos, o, si se me apura, casi como está nuestro cerdo si nos atenemos a una situación general y no nos limitamos a algunos núcleos mejorados.

Con parcas consignaciones, y con muchos años por delante, habríamos logrado alguna variedad aceptable para colocar en los programas de las Cátedras de Zootécnia y para mostrar en la Feria del Campo. El tiempo habría sido un factor en contra, y siempre habríamos llevado la moda con 20 años de retraso. Y aún logradas las estirpes habría faltado suficiente impulso publicitario estatal para llevarlas a toda la faz peninsular. Ante ésto, la política de la Dirección General de Ganadería ha sido realista y ha dejado amplia libertad de acción para la iniciativa privada, aún siendo ésta extranjera.

Y como está tan reiteradamente demostrado en economía, la iniciativa privada y el libre juego de fuerzas económicas son la mejor solución para un próspero desarrollo. Con la entrada en nuestro país de las estirpes selectas hemos logrado varios objetivos formidables:

1.—Conseguir en un momento una calidad en las estirpes, que habría costado lustros y millones.

2.—Adelantar en varios decenios nuestro desarrollo avícola.

3.—Poner a disposición de nuestros avicultores y de nuestros piensos una «máquina» de transformación (el ave), de último modelo y de máximo rendimiento.

4.—Ser competitivos, por lo menos en cuanto el animal en sí.

Claro que todo ello ha exigido sacrificio, entre los cuales se esgrimen dos como más destacados. Uno es el gasto de divisas para importar las pollitas que aquí en España nos van a dar los híbridos. Pero ¿no costaban muchas más divisas, endémicas importaciones de huevos? ¿No es preferible el Leyland al tranvía de mulas?

Otra pega se basa en la difusión en España de una patología aviar desconocida hasta hace poco, como el CRD, la bronquitis infecciosa, etc. Sin embargo, se la puede denominar «patología de la civilización», y la padecen todos los países adelantados. Creemos que nó es mala cosa el trueque de la viruela ovina y del carbunco bacteridiano por el CRD. Descubrir América nos costó importar las piroplasmosis, pero no creo que a nadie se le ocurra por ello renegar del descubrimiento.

De todas formas, tarde o temprano habrían llegado estas dolencias, que no son factor de volumen en cuanto al comercio de aves, sino de introducción de unos cuantos virus sueltos, que ya después crecen solitos. Tampoco nos habríamos librado, y pensar que si lo padeciera la gallina común, sería menos sensible la pérdida, es mentalidad de estudiante remolón cuando dice que «con tantos suspensos como me han dado, ya lo que me faltaba era que hubiera estudiado en serio».

En fin, demos gracias a una política realista, y a unas estirpes selectas que han cambiado nuestros gallineros de una forma total y a velocidad meteórica. Con unos cuantos refuerzos así, pronto enviaremos pollos y huevos al mundo entero, además de fútbol y toros.

Enrique CASTELLA

MUEBLES CASTILLA

¡Qué maravilla!

El Cura, 1. Esquina San Lázaro

PALENCIA

Óptica Kristal

OPTICO DIPLOMADO

MAYOR, 107

Hacia un mayor consumo de cítricos

Ha llegado la hora de pensar también en el mercado interior

Debemos pensar, por lo que a nosotros se refiere, que estamos despegándonos más y debemos despegarnos más cada día, del tradicional volumen de absorción interior de cítricos, que hasta la campaña 1962-63 venía oscilando en torno a 500.000 toneladas. En la actual ha sido ampliamente superada esta cifra, y debe esperarse que el crecimiento del consumo directo continúe en cuanto se perfeccione la comercialización del fruto; o sea, haciendo todo lo posible para que su distribución por todo el área nacional resulte más racional y rápida, y sea evidente la relación directa entre el productor y el consumidor. Si además tenemos en cuenta que se halla en auge la industria de transformación y que a la misma se le han abierto dilatadas perspectivas, tenemos que pensar en que nuestro país está ya en condiciones de absorber paulatinamente, en el transcurso de pocos años, un millón de toneladas. No creemos exagerar la nota si afirmamos que desde noviembre del año pasado hemos dado buena cuenta de un mínimo de 600.000 toneladas, a las que hay que añadir otra cantidad no inferior a cien mil, principalmente de destríos, utilizadas por los complejos industriales antes citados.

Afortunadamente han pasado los tiempos en que teníamos angustiosa necesidad de divisas que recibíamos principalmente del comercio de los agrios y del aceite de oliva con el exterior, sin desentenderse del mercado internacional, para que esa bendición de los cítricos pueda alcanzar sin limitaciones, a la totalidad de la población española que viene figurando en las estadísticas de consumo de agrios por los países de la Europa occidental y central, con el índice más bajo por habitante y año, cosa que de verdad constituye un contrasentido por cuanto España es la mayor productora en el ambito del Mediterráneo.

AYUNTAMIENTO DE PALENCIA

En los «Boletines Oficiales del Estado y Provincia», números 192 y 95, respectivamente, de fechas 11 y 7 de agosto actual, aparece inserto anuncio de nueva subasta de un solar de propiedad municipal, terminando el plazo de presentación de proposiciones el día 5 de septiembre de 1964.

EL ALCALDE

Para la mejora de los montes de propiedad particular

Ayudas oficiales del Patrimonio Forestal del Estado

Las subvenciones se concederán preferentemente en semillas y plantas

Por una Orden del Ministerio de Agricultura publicada el viernes en el «Boletín Oficial del Estado», se establece la ayuda del Patrimonio Forestal del Estado para mejora de propiedad particular.

Serán objeto de los auxilios a que se refiere esta disposición los montes y terrenos forestables, propiedad de particulares, considerados aisladamente, asociados en grupos sindicales o formando parte de agrupaciones voluntarias, y los que, siendo propiedad de entidades públicas, no están incluidos en el catálogo de montes de utilidad pública.

En lo que respecta a repoblaciones en tanto no se disponga lo contrario, no podrán beneficiarse de estos auxilios las que se lleven a efecto con especies de crecimiento rápido, entendiendo por tales las así designadas en el artículo 231 del vigente Reglamento de Montes.

Dentro de lo dispuesto anteriormente, se auxiliarán con subvenciones y anticipos, por el Patrimonio Forestal del Estado, hasta donde lo permitan las cantidades consignadas en sus presupuestos.

Las repoblaciones con especies de crecimiento no rápido y en primer lugar, las que se lleven a efecto para la creación de alcornocales. Los mismos beneficios alcanzarán a las obras y trabajos auxiliares de tales repoblaciones, como son viveros, sendas, pistas o caminos, rozas o descuajes, eliminación de matorral, defensa contra incendios y todas aquellas que tiendan a asegurar el buen éxito de la repoblación.

Las mejoras en los montes en que ya exista una masa de arbolado adulto: y

Las obras y trabajos que tengan por objeto la creación, regeneración o mejora de pastizales.

Se consignan a continuación los porcentajes de estas subvenciones, determinandose luego que se dará preferencia a las solicitudes para trabajar con presupuesto inferior a 500.000 pesetas, referidos a una unidad de explotación. Tanto las subvenciones como los anticipos se concederán preferentemente en semillas y plantas.

Banco Español de Crédito

Domicilio Social: Alcalá, 14
MADRID
Capital desembolsado y reservas: 3.669.419.539'56
502 Dependencias en España y Africa

SUCURSAL EN PALENCIA: Don Sancho, núm. 10 (Frente a la Diputación)

Atiende especialmente a los AGRICULTORES, pagando LIBRE DE GASTOS, los contratos negociables del

SERVICIO NACIONAL DEL TRIGO

LIBRETAS DE AHORRO
CHEQUES DE VIAJE

Sucursales en la Provincia: Aguilar de Campoo, Saldaña y Villada
Aprobado por el Banco de España con el número 6052

AGUADO LOSADA

SEGUROS Agencia de «Hispania» — INCENDIOS, ACCIDENTES, AUTOMOVILES, COSECHAS, ROBO

FINCAS — COMPRA-VENTA DE RUSTICAS Y URBANAS, SOLARES, TRASPASO DE NEGOCIOS, ETCETERA

VALENTIN CALDERON, 8, 1.º—PALENCIA.—TELEFONO 8281

M.C.D.2022

FERIAS Y MERCADOS

Se consolidan las posiciones pecuarias en el Norte.-Levantamiento prematuro de los rastrojos.-Firmeza en los precios del ganado porcino.-Indice sanitario normal

También en el resto del país ha mejorado la situación por lo que se refiere a los aprovechamientos de verano, pues aunque no haya llovido todavía en todas partes, el refrescamiento del ambiente y el relente y las escarchas, según zonas, suavizan la hierba seca y los residuos de siega, haciéndolos más apetitosos para los rebaños.

Por cierto que se nos señala desde diversas provincias un elemento de perturbación en lo referente al aprovechamiento de las rastrojeras. Consiste en que se está extendiendo mucho el levantamiento de los rastrojos, prematuramente según opinan los ganaderos, y como conviene según el punto de vista de los labradores. La verdad es que, sin que con esto pretendamos dar la razón a ninguno de esos dos sectores, la rastrojera que fue siempre hasta entrado el otoño, campo de suculento pastoreo, se acaba ahora casi al mismo tiempo que los trabajos de eras allí donde la máquina ha reemplazado a los semovientes en las faenas agrícolas. Incluso no faltan zonas en donde el hecho de que los agricultores cobren la cantidad estipulada por la cesión de tales superficies para meter en ellas el ganado, no es óbice para que el tractor voltee la tierra y corte el aprovechamiento en cuestión. Por lo visto esta práctica está dando lugar a querellas y conflictos entre labradores y ganaderos, con intervención de autoridades locales y asociaciones agropecuarias para hallar una solución adecuada.

La cosa tiene, desde luego, su importancia, pues en el caso de que alzar la rastrojera en pleno verano se generalice, se pondrá en peligro la supervivencia de los miles y miles de hatos lanares que existen en las regiones altamente cerealistas, para cuyo sostenimiento se ha contado siempre con aquélla. Doctores tienen la Agricultura y la Ganadería para hallar una fórmula de concordia que concierte los intereses de entrambas.

Siguen firmes los precios de los cerdos gordos y aptos para engorde y aprovechamiento de la bellota. La tendencia alcista se extiende. Con sólo el refrescamiento del ambiente se ha elevado el consumo, y por consiguiente el ritmo de la demanda. En La Mancha los ejemplares cebados se cotizan alrededor de 29 pesetas el kilo en vivo, llegándose a 32-33 en Medina del Campo. Tampoco faltan cotizaciones de 34 a 35, también por kilo en vivo, en los cebaderos de la misma villa vallisoletana si se trata de animales de buen rendimiento y buena raza destinados a canales.

En cuanto a corderos se adquieren en La Mancha a 26 pesetas y a 25'50 en tierras limítrofes de Cuenca. A 28 se pagan en Ubeda (Jaén), y en Medina en torno a 27, oscilando las corderas entre 29 y 29'50. También se registraron el domingo último precios de 23 y 25 pesetas en género de mediana calidad, y hasta de 21-23 para los inferiores. Las ovejas gordas entre 17 y 18 pesetas y desecho, desde 12, mientras que en La Mancha las ovejas, asimismo, de desecho oscilan entre 16 y 18.

INDICE SANITARIO NORMAL

No todo va a ser dar cuenta de la aparición de focos de glosopeda. También se dan casos de desaparición de esa epizootia en zonas que estaban infectadas. Entre éstas figuran la provincia de Madrid, con respecto a la cual se considera liquidada la enfermedad, aunque como medida de precaución continuará prohibida, durante un periodo prudencial, la concurrencia del ganado receptible a varias ferias provinciales que se celebran este mes.

Por lo demás y a juzgar por los informes de nuestros servicios especiales, exceptuando los focos de fiebre aftosa, que no acusan mayor virulencia, el estado sanitario de la cabaña se mantiene en un índice normal.

Menos mal que nos llegan mejores noticias de la faja nórdica por lo que se refiere a la situación de su cabaña. No quiere esto decir que los pastos han brotado por arte de encantamiento, pero como quiera que las lluvias han sido abundantes y frecuentes desde mediados de mes, es natural que un ambiente de confianza y de esperanza haya sustituido al de hondo y justificado pesimismo. Por lo pronto verdean ya que es un primor las praderías cantábricas, y como quiera que nos queda todavía un mes de verano, debe esperarse que avanzado el mes de septiembre —y no el de agosto, como por error decíamos la semana pasada— pueda darse el necesario corte de hierba. Lo que era problemático hace ocho días, hoy es muy seguro, y por lo pronto comienza de nuevo el aprovechamiento directo de la hierba por el ganado.

Por supuesto, este cambio ha levantado los ánimos entre los criadores y es motivo de mayor movilidad de la demanda dentro de esas regiones, a efectos de retener animales y recriar, frente a la tendencia anterior a deshacerse de ellos para aligerar los establos. Consecuencia: reajuste de precios en sentido alcista, no bien definido todavía, pero claramente insinuado. Puede esperarse que, semana por semana, irá restableciéndose la normalidad que se había perdido bajo los efectos de la larga sequía.

Dr. Joaquín D. Cascón
MEDICINA Y CIRUGIA DE LOS APARATOS URINARIOS Y GENITAL MASCULINO
Consulta de 11 a 1. República Argentina, núm. 6. Tel. 2505

Los feriales de vacuno y ovino

El sostenimiento de los precios y las importaciones

En las ferias recientes, hubo abundantes transacciones, y, como consecuencia, los precios no sólo se mantuvieron sostenidos, sino que avanzaron algunos puntos, lo que se podía presumir al inicio del verano. En Talavera de la Reina, por ejemplo, las ventas abundaron y la carne para matadero, aún barata, empezó a 19 pesetas kilo vivo hasta 33. Análogamente, en Santander, desde 20 a 32. Los terneros se pagaron en canal a 40 pesetas.

Probablemente, la razón principal del sostenimiento de los precios sea debido a la abstención de poner a la venta las canales de importación anunciadas, singularmente en el ganado de poca edad. Dada la pésima cosecha de piensos habida, ¿hasta cuándo será mantenida la situación de hoy? Quizás no sea posible una contestación categórica. La enorme cantidad disponible procedente de las últimas importaciones será quien mande en los precios del ganado vacuno, sobre todo. Lo que llegó hace meses de ultramar, de por mala que haya resultado la recolección.

Al tratar de la situación de la ganadería ovina, la desorientación prosigue. En Sevilla flojean los precios y en Medina del Campo se remontan por encima, de lo normal, en busca de una población consumidora veraneante, con máximo de 29 pesetas kilo vivo y 32 en lo poco que hubo de cordero lechal.

De este modesto fenómeno de insensibilidad fue facilitada noticia a su debido tiempo. El hecho de que mientras en Andalucía Occidental existe cierta lasitud, en el resto de España, las gentes foráneas que ahora pueblan la periferia atlántica y mediterránea exigen carne de cordero y la pagan a buen precio.

(PYRESA)

El precio del vino adquiere más firmeza

En algunos lugares de la Mancha la sequía ha cortado una cosecha espléndida

Durante más de ciento treinta días no ha llovido en algunas zonas manchegas, cortando de raíz una impresionante cosecha que se veía llegar a pasos agigantados. El agua de ahora ha sido buena, en general, pero, los racimos muy avanzados de madurez se ensuciará la vendimia, con mal mosto. En cambio, en las regiones septentrionales donde ni el tamaño, ni la situación de la uva padecerán con las consecuencias del agua, sino todo lo contrario, los viticultores aceptaron entusiasmados los beneficios de las precipitaciones.

El precio del vino adquiere más firmeza. Si este año, con las bodegas llenas todo o casi todo fue vendido barato, pero paulatinamente hasta octubre, por lo menos. Si a las lluvias últimas las siguieran otras suaves, a fin del mes, entonces, en Aragón, León y Castilla la Vieja lo celebrarían todavía más que ahora, con promesa de una vendimia pronta y abundante.

El blanco en rama de la Mancha se cotiza ahora a 32 pesetas. La noticia de que para el año próximo la Comisión de Compras pague el grado entre 30 y 32 pesetas colma la satisfacción de los cosecheros.

CUESTIONES GANADERAS

Los inconvenientes de la producción porcina en ciclos no regulados

Más veracidad ante las estadísticas

Los criadores del cerdo acostumbran a hacer oír su voz en aquellos años y momentos en que los precios se derrumban, y bajan hacia límites totalmente incompatibles con una mediana rentabilidad de explotación. Entonces los lamentos llegan a las autoridades, éstas, atentas siempre al latir del pulso ganadero señalan unas medidas de urgencia, rueda la bola en las tertulias de casino, en las sobremesas de los días de mercado, cunde el desánimo, baja el censo, y pasa cierto tiempo hasta que la cosa se arregla por su propio impulso.

Queda olvidado el mal lance y se le atribuye el carácter de uno de tantos años desfavorables que han gravitado sobre el campo, a los que tan resignado está nuestro ganadero, en país de clima extremo como el nuestro.

Y no se acuerda de aquella época de pánico hasta que, después de unos años felices, el fantasma de los bajos precios vuelve a aparecer con toda su fuerza, causando desastres en la economía precaria de nuestros criadores de cerdos, tan precaria entre los cortijeros ricos como entre los modestos campesinos de a dos cerdos en pocilga.

¿Por qué se presentan estos años malos, estos años de bajos precios? Por la misma razon que el ama de casa ha tenido que soportar, sin comprender su mecanismo, (dado su alejamiento de las zonas productoras, y la vida ciudadana no ya de espaldas al campo, sino en otro planeta distinto de aquél), cómo un buen día se le disparan los precios hacia arriba, no puede adquirir el embutido adecuado, se queda con el de inferior calidad, trampea durante unos meses, hasta que las patatas fritas sustituyen al chorizo en el bocadillo que acompaña los libros a la escuela. Y otro buen día ve cómo su bolsillo es capaz de enfrentarse buenamente con los productos del cerdo, para recuperar el ritmo normal en su despensa, cuando la del criador de cerdos estaría vacía si no hubiera propia cosecha con que llenarla.

¿Por qué se producen estas variaciones? Sólo por una razón, por causa del carácter cíclico, a saltos, de nuestra producción porcina. Esta recorre un largo camino, a veces a carrera veloz, otras veces a paso cansino, y en otras, echada está al borde del camino. El mecanismo es el siguiente: año malo, precios de derribo, el propietario no gana, puede que trabaje incluso con pérdida, que se le vaya el dinero de los cerdos vendidos en pagar letras de pienso, o jornales de gañanes. Al año siguiente, cría la mitad de su censo habitual, lo indispensable para aprovechar su bellota, sus coles, sus nabos. Pero no es un solo criador, son la inmensa mayoría de los repartidos en nuestro extenso terruño. El censo se reduce a la mitad, las cerdas no crían. Se van gastando las reservas del año de los precios bajos. Empieza a faltar jamón, empieza a faltar magro para embutir, hasta el tocino flaquea. La demanda de embutidos sigue, los precios suben, ya se paga bien el cerdo. Todos quieren lechones, las cerdas están escasas, suben más los precios, el optimismo renace, todos contentos, y... Cuando nos damos cuenta, por cada encina un gorrino, en cada pazo los cerdos hasta en la punta de la veleta de la torre, en las masias hasta debajo de las sartenes. Otra vez más cerdos que compradores, éstos, con mente de lince, a especular a la baja, aprovechan inmediatamente la ocasión, fuerzan las circunstancias, y... las pérdidas otra vez para el campo, derrumbe de precios, maldiciones en el casino, ante el pulpo a feira, entre trago y trago de porrón.

Sólo podría evitarse si el criador supiera a cierto plazo como pueden evolucionar los precios, y éstos son en función de la oferta, o cría, y de la demanda o consumo. Durante unos años la demanda seguirá tendencia hacia arriba, por lo menos de carne magra por el superior nivel de vida derivado de nuestro desarrollo. Es la producción la que debe conocerse, no decimos ser controlada, sino solo ser conocida o intuida. Alemania hace estas previsiones cada seis meses. Necesitaríamos en España algo así como una previsión de la tendencia de la bolsa a corto plazo, pero en el campo de la cría porcina. Hoy es factible. Están ya los técnicos.

Ha fracasado la estadística, detrás de la cual se teme la aparición del recaudador de contribuciones. A todos los pueblos de España llega el veterinario titular, funcionario de la Dirección General de Ganadería en el ámbito de su jurisdicción territorial. Para hacer un cálculo estimativo. Las provincias pueden cotejar las opiniones internas. Madrid puede manejar los datos para hacer la predicción. Los computadores electrónicos permiten facilitar y acelerar la elaboración de datos finales. Cabe incluso un heroico, pero sencillo recurso, los hombres de las industrias que pisan continuamente el campo español, pero con pisada de gigante, de Andalucía a Salamanca el viernes, y el lunes, de Santander a Gerona. Corren, miran, aprecian y saben. Saben a dónde va la coyuntura, se juegan el porvenir de sus empresas. Y la opinión sumada y contrastada, en sus asociaciones técnicas, en comisiones en el Ministerio de Agricultura, sería una quiniela conocida de antemano, con catorce resultados seguros, para no jugar cuanto toquen pérdidas, y para lanzarse debidamente cuando el mercado vaya a desbaratarse, y los precios a dispararse.

Mientras no haya información real y previa, mientras el criador no se acostumbre a seguir sus dictados, habrá ciclos y lágrimas, en el encinar o en el mercadillo de barrio.

Enrique CASTELLA

Escasez de harina de pescado

Según parece se ha producido escasez de harina de pescado para fabricación de piensos compuestos o equilibrados, como consecuencia de una fuerte contracción de las importaciones presentadas en la Dirección General de Comercio Exterior. Esa escasez se ha traducido en aumento de los precios de dicho producto, que repercute, o deberá repercutir necesariamente en los que se obtienen por empleo de aquél en otras fabricaciones.

Precisamente no hace muchos días que el Director General de Economía de la Producción Agraria ha declarado a la Prensa que la política oficial acerca del desarrollo de las explotaciones ganaderas tiene, entre sus fines, el de «garantizar que los precios de los piensos fundamentales cereales, harina de pescado y otros productos que intervienen en la formación de compuestos— son estrechamente vigilados». Pues ahí está, como acabamos de decir, el salto hacia arriba registrado en las cotizaciones interiores de la harina de pescado. Debe esperarse que esta anomalía sea corregida sobre la marcha, pues ha empezado a desasosegar a los sectores afectados: ganaderos, avicultores y fabricantes de piensos compuestos.

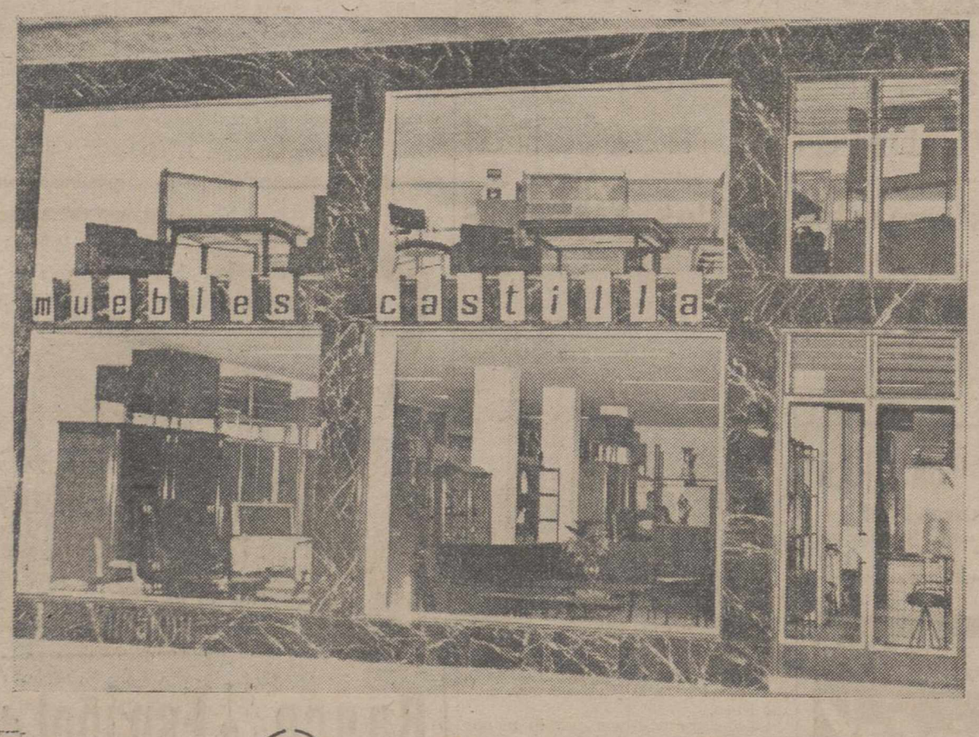

Modernas instalaciones de

MUEBLES CASTILLA

¡QUE MARAVILLA!

Para adornar los pasillos...
Para amueblar las habitaciones infantiles...
Para la sala de estar...
Para los dormitorios...
Para los comedores...
Para las oficinas, etc.

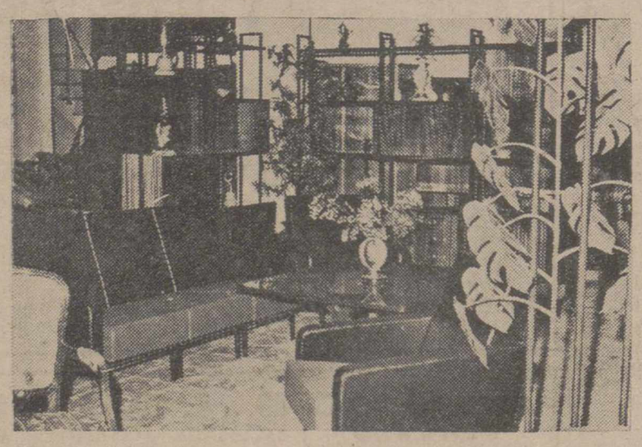

Les sugerimos una visita a MUEBLES CASTILLA y ustedes aprovecharán las posibilidades de su hogar de acuerdo con las actuales comodidades

◆

Calle el Cura, 1 (Esquina San Lázaro)
Teléfono 29-57 **PALENCIA**

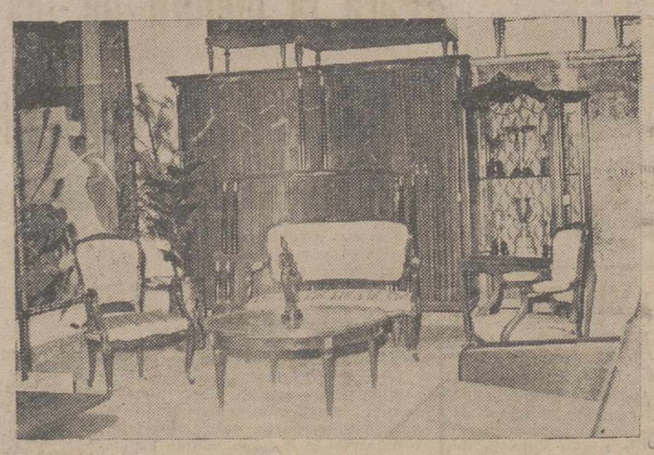

M.C.D.2022

DEPORTES

CICLISMO

Los "Kas" se impusieron en el criterium de Ases de Bilbao

Bilbao, 21. — Esta tarde se ha disputado en el Barrio de San Ignacio el Criterium de Ases, segunda prueba de las tres que constituyen la semana de ciclismo de Bilbao.

Esta prueba constaba de varias especialidades: eliminación, persecución, por sprints y contra el reloj. Todas ellas se han visto muy disputadas y el equipo «Kas» ha dejado una vez más constancia de su superioridad y de su buena dirección técnica.

CLASIFICACIONES:

Prueba de eliminación.

1.—Rentmmester.
2.—Ventura Díaz.
3.—Jacinto Urrestarazu.
4.—Juan José Sagarduy.
5. Gregorio Sagarminaga.
6.—Julio San Emeterio.
7.—José Luis Talamillo.

En el transcurso de esta prueba se ha producido una caída colectiva de la que han salido malparados los corredores Francisco Martín y Lorenzo Echevarría, que han sido conducidos a una clínica particular. El que ha recibido heridas de mayor consideración es Lorenzo Echevarría, con lesiones diversas en brazos, piernas y cabeza, por lo que ha habido que darle varios puntos de sutura, ha quedado hospitalizado.

Prueba de persecución.

El equipo «Kas» con Carlos Echevarría, Uriona, Stolker, Rentmester y Elorza han vencido al conjunto integrado por Federico Serrano, Jacinco Urrestarazu, Alfredo Irusta, Angel Gutiérrez e Ignacio Morata.

Otro Conjunto compuesto por Antonio Blanco, Julio López de la Torre, Hortelano, Ventura Díaz y Rafael Carrasco ha vencido a Emilio Cruz, San Emeterio, Talamillo, Suñe y Suria.

Finalmente ha habido una prueba a veinte vueltas con sprint cada cinco, que ha vencido el holandés Rentmmester con ocho puntos, seguido de Antonio Blanco, con seis.

En la final de ganadores de las distintas pruebas ha vencido el equipo «Kas».

Finalmente en la prueba contra el reloj ha vencido Blanco, seguido de Carrasco, Sagarduy, Urrestarazu, Manzaneque, etc.—Alfil.

LA VUELTA A PORTUGAL

Tavira (Portugal), 21. — El corredor José Brito, se ha adjudicado la VIII etapa de la Vuelta Ciclista a Portugal, sobre 151 kms., entre Beja y Tavira en un tiempo de 3 horas, 43 minutos, 54 segundos.

Alberto Calvaho, Portugal, conserva el maillot amarillo.—Alfil.

CLASIFICACIONES

Lisboa, 21. — Clasificación de la VIII etapa de la Vuelta Ciclista a Portugal

1. Joao de Brito, Portugal, 3-43-54.
2. M. Machado, Portugal, mismo tiempo.
3. Van de Berghen, Bélgica, 3-44-49.
4. Boonen, Bélgica, m. t.
5. Alcino Rodrigo, Portugal, 28-54-17.

CLASIFICACION GENERAL:

1. Alberto Calvaho, Portugal, 28-54-17.
2. Joaquín Loao, Portugal, 28-55-31.
3. Jorge Corvo, Portugal, 28-56-58.
4. Antonio Baptista, Portugal, 28-57-05.
5. Van Damme, Bélgica, 28-58-03.

—Alfil.

RUBBER - SEAL

¿Quiere impermeabilizar sus pisos, sus terrazas, sus locales de negocio, sus sótanos, sus piscinas, sus depósitos de agua?
Informes: Teléfono 24233. 18 de Julio, 42
VALLADOLID

MOSAICO DEPORTIVO

JUEGOS OLIMPICOS

Tokio, 21. — Más de 6.000 atletas procedentes de 94 países participarán definitivamente en los juegos olímpicos de Tokio en octubre.

Es muy posible que todavía se reciban inscripciones de otros 14 países y en este caso será consultado el «COI» para decidir si procede su aceptación.

En los XVIII Juegos Olímpicos que se celebrarán en Tokio participarán diez países más de los que lo hicieron en Roma en 1960.

Aparte de Africa del Sur, otras ocho naciones no estarán representadas en estos juegos olímpicos: Islas Fidji, El Salvador, Haiti, Honduras, Jordania, Paraguay, San Marino y Sudán.

Japón es la única nación que participará en las veinte modalidades deportivas del programa olímpico y ninguno participa en 19, pero Rusia, Estados Unidos, Italia y Alemania participan.—Alfil.

ELIMINATORIA

Berna, 21.—La Unión Europea de Fútbol ha fijado la fecha de 9 de septiembre para el encuentro de vuelta correspondiente a la Copa de Europa en la eliminatoria entre el Glasgow Ranger y Red Star, Belgrado.

Red Star y Ranger se enfrentarán en Glasgow el próximo 2 de septiembre, en partido de ida.—Alfil.

EL ZARAGOZA EN CARACAS

Caracas, 21.—Llegó a esta ciudad el equipo de fútbol del Zaragoza, que mañana noche debutará frente al Deportivo Portugués, aunque el partido estaba anunciado para hoy.

El campeón de España jugará también contra la selección Olimpia, de Méjico; contra el Deportivo Italia, y, posiblemente, contra un equipo brasileño, seguramente El Flamenco.—Alfil.

TENIS

St. Mortiz, 21.—En encuentro de cuartos de final de los campeonatos internacionales de tenis que se celebran en esta ciudad, el español José Luis Arilla, ha vencido al inglés Mark Cox, por seis-tres y seis-dos.—Alfil.

BOXEO

Roma, 21.—(Del corresponsal de Alfil, López Jimeno).

Los comentarios de la Prensa italiana coinciden en que el español Cesáreo Barrera hizo frente al campeón de los superwelter Bruno Visintin, una pobre y triste demostración.

A lo largo de los 15 asaltos del combate celebrado en el Teatro Aristón de San Remo, Barrera no demostró más que una cosa: Juventud y resistencia. Los cronistas le niegan calidad y talento.

Mario Sanvito en la «Gazzeta Dello Sport» señala que el preparador de Barrera, el argentino Pampito Rodriguez, procuró que su pupilo durara lo más posible. Tras de calificar de soporífero el combate, al menos en los primeros asaltos, —dice que los únicos momentos dramáticos coincidieron con los asaltos once y doce cuando Barrera se lanzó al ataque el italiano se limitó a parar para cansar a su enemigo, que en el décimotercer asalto dio claras muestras de cansancio.

Barrera —dice el cronista deportivo de «L'Unitá»— no ha ofrecido nada excepcional. Es verdad que está dotado de un golpe bastante seco, pero ataca confusamente y su defensa no es muy ortodoxa.

El cronista de «La Estampa» define al campeón español como valeroso y voluntarioso pero sin fantasía.

Teo Betti, en «Il Mensagero» escribe que Barrera ha hecho el papel de escolar testarudo y desatento, sin variar su repertorio. Ha bastado que Visintin se mantuviera a la expectativa para demostrar las imperfecciones técnicas del español.

«Il Tempo», después de manifestar que la pelea careció de espectacularidad, afirma que Barrera posee cierta velocidad con el golpe de izquierda, pero que frente al italiano no quiso exponerse y nunca pisó el terreno peligroso.

En suma, para la Prensa italiana la victoria a los puntos de Bruno Visintin está más que justificada. Al español Barrera le queda mucho que aprender.—Alfil.

MUEBLES CASTILLA
¡Qué maravilla!
El Cura, 1. Esquina San Lázaro
PALENCIA

CONSTRUCTORES - ALMACENISTAS
CEMENTO POLACO DE IMPORTACION
Se admiten pedidos. Entrega inmediata
Dirigirse a INDATOS, S. A.
Antonio López, 62.—Telfs. 21996 y 23785.—SANTANDER

DIRECTOR FABRICA

precisa importante empresa de ámbito internacional para su factoría radicada en Zona Norte.

EXIGIMOS:

Conocimientos técnicos superiores que permitan una rápida adaptación a nuestra organización.
No es indispensable experiencia.

OFRECEMOS:

Condiciones económicas adecuadas a la importancia y responsabilidad del cargo, facilitando residencia. Dirigir historial detallado y referencias, al N.° 201, ALAS, Balmes, 195, Barcelona, 6.

SAVA AUSTIN

125 HP. - Servo-freno y reductora - 416.000 Ptas.

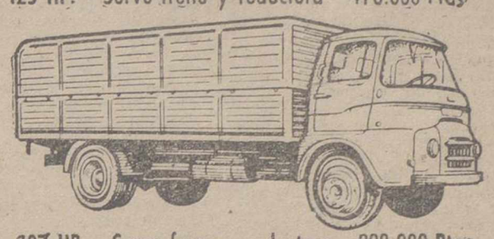

107 HP. - Servo-freno y reductora - 398.000 Ptas.

77 HP. - Servo-freno y reductora - 272.500 Ptas.

ENTREGAS INMEDIATAS
Facilidades de pago hasta 36 meses
CON INTERESES ESTRICTAMENTE BANCARIOS
CONCESIONARIO PALENCIA Y PROVINCIA
AUTO IBERICO - SOLAS HNOS., S. R. C.
Plaza San Lázaro, 4.—Teléfono 1460

HERNIA

Operada, reproducida o incipiente, necesita un tratamiento de Hernisán, (Balmes, 104. Barcelona (8), la casa de más experiencia y de los Inventos patentados más modernos. Seriedad garantizada por el prestigio de nuestros médicos. Distribuye ahora, en exclusiva para España, el genial invento «809 Nylon-Flex», sin hierros, ni correajes, ni peso, ni molestias. Especialidades para ancianos. Contención y seguridad con un Super Flexible Adminículo Hernisán. La competencia puede imitar sólo nuestros anuncios. ¡Vístase con seguridad gracias a Hernisán!

Visitaremos en Palencia, martes, día 25 del corriente, de 10 a 1, en el consultorio del Dr. Elpidio Fernández, c/ General Mola, 119 (Próximo al 18 de Julio).

Banco de Santander

FUNDADO EN 1857

Capital totalmente desembolsado ... Ptas. 220.000.000
Reservas ..... » 702.725.000

CAJA DE AHORROS
SERVICIO ESPECIAL DE TELETIPO PARA LA MAYOR RAPIDEZ DE LAS OPERACIONES
(Aprobado por la Dirección General de Banca, Bolsa e Inversiones, con el número 3.795)

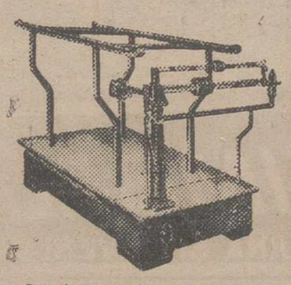

Báscula especial para pesar hierros

BALANZAS-BASCULAS PARA LA INDUSTRIA Y COMERCIO BASCULAS ESPECIALES PARA PESAR SACOS - BASCULAS PORTATILES DE HIERRO Y MADERA - BASCULAS GRUAS BASCULAS FIJAS ENTERAMENTE METALICAS-BASCULAS PARA BOCOYES-CUALQUIER OTRO APARATO DE PESAR, CORTAR Y MEDIR

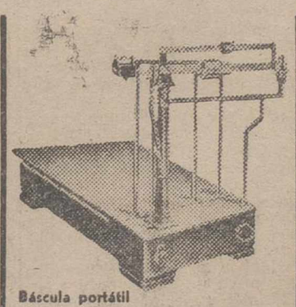

Báscula portátil

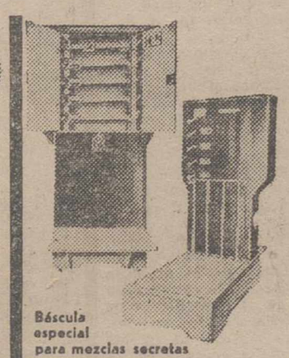

Báscula especial para mezclas secretas

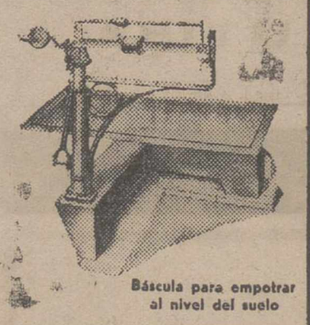

Báscula para empotrar al nivel del suelo

Balanza para series

Básculas MONTAÑA

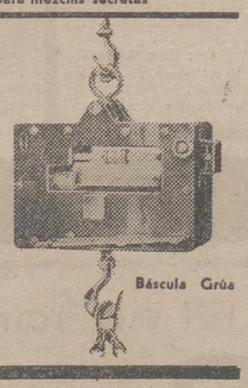

Báscula Grúa

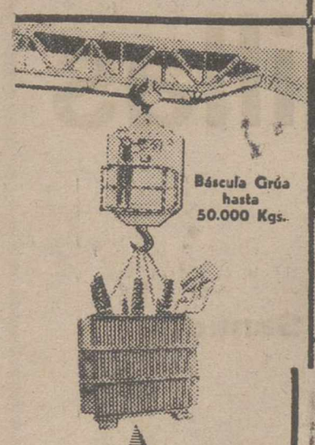

Báscula Grúa hasta 50.000 Kgs.

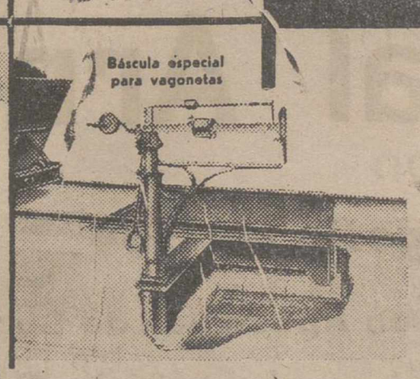

Báscula especial para vagonetas

LA GARANTIA QUE DAMOS ES EFICAZ: UNA GARANTIA DE FABRICA QUE RADICA EN EL PROPIO PAIS, ES UNA GARANTIA VERDAD.

NUESTROS ESFUERZOS SE ORIENTAN A LA PERFECCION DE LOS APARATOS QUE CONSTRUIMOS.

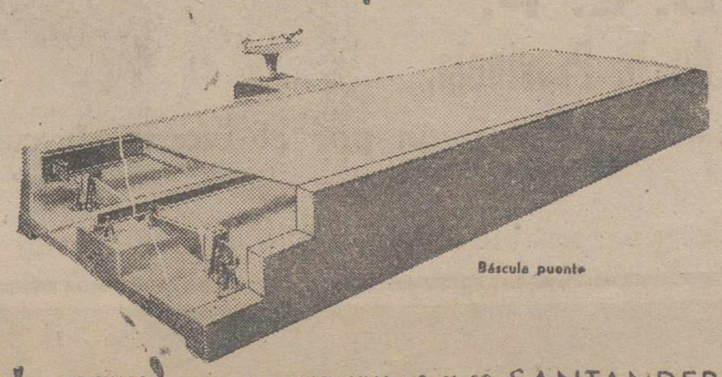

Báscula puente

BASCULAS MONTAÑA
CONSTRUCTORA MONTAÑESA, S. A.
FABRICA DE APARATOS DE PESAR

FABRICA Y OFICINAS: CALLE FEDERICO VIAL, 8 Y 10 SANTANDER

"SAN ROQUE"
GRAN QUINADO

APERITIVO-TONICO RECONSTITUYENTE
Tres generaciones avalan el prestigio del mejor y más antiguo aperitivo reconstituyente.

el aperitivo tónico por excelencia

ALFA - ROMEO

MICROBUS
9 plazas.

PLATAFORMA ALTA
※ Vehículos de gran utilidad para el pequeño transporte

CONVERTIBLE
※ 5 plazas
※ 4 puertas

FURGONETA
※ 4 puertas

CONCESIONARIO EXCLUSIVO PARA PALENCIA Y PROVINCIA:
ACCESORIOS
SIEIRAS
Plaza. San Lázaro, 1
Tfo., 13-89 PALENCIA

M.C.D.2022

LOS TOROS

Joselito Huerta herido grave en Bilbao

Bilbao, 22.—Séptima de feria en Vista Alegre. Asisten el presidente de las Cortes y los ministros del Aire, Teniente general Lacalle; de Obras Públicas, don Jorge Vigón; y de Industria, don Gregorio López Bravo, acompañados de varios miembros de sus departamentos y de las autoridades provinciales.

Lleno. Tarde nublada. Seis toros de Joaquín Buendía, de Sevilla, bravos con los caballos y muy incómodos e inciertos para los de a pie. Casi todos han sido pitados en el arrastre.

Joselito Huerta, de Méjico, se luce en unas verónicas rematadas con chicuelinas y media, muy aplaudidas; varias tandas de derechazos, jaleados y aplaudidos y cinco naturales magníficos rematados con el de pecho. Al son de la música instrumenta una serie de espaldinas con adornos muy ovacionadas. Mata de un pinchazo sin soltar y media estocada. (Ovación, vuelta y saludos desde los medios).

En su segundo y cuando se hallaba toreando magníficamente a la verónica, ha sido cogido por el toro, que lo ha tirado al suelo. Seguidamente lo ha empitonado por detrás y lo ha lanzado por los aires. Ha sido llevado a la enfermería de la que no ha salido.

Curro Romero, que sustituye al «Litri» cogido en esta misma plaza—, bien con la capa, derechazos, por alto y el de pecho. Aplaudido. Otra tanda igual; el toro se ha quedado corto de viaje y se tumba. Media estocada delantera y perpendicular y descabello. (Palmas).

En su segundo que torea sustituyendo a Joselito Huerta, limita su actuación a una faena de trasteo, entre las protestas del público. Tres pinchazos, media estocada y descabello a la segunda. (Pitos).

En su tercero, quinto de la tarde, tras una bonita faena con la capa, no hace nada con la muleta, sino trastear por bajo, entre las protestas generales del público. Mata de una estocada y descabello. (Bronca).

Santiago Martín «El Viti», da unas templadísimas verónicas a su primero, derechazos muy buenos y el de pecho, en dos series. Algunos naturales a un toro demasiado incierto y difícil, para una estocada que basta. (Ovación).

En el que cierra plaza, aplaudido con la capa. Faena con la derecha con mucha voluntad, instrumentando varios pases. Termina su faena con unos capotazos por la cara, que no gustan al público. Mata de un pinchazo, media, una estocada y cinco descabellos. (Bronca).

La corrida ha durado hora y media.—Cifra.

PARTE FACULTATIVO

Bilbao, 22.—En la enfermería de la Plaza de Toros de Vista Alegre ha sido facilitado el siguiente parte facultativo:

«Ha ingresado, durante la lidia del cuarto toro, el diestro José de la Paz, «Joselito Huerta», con una herida por asta de toro en región perianal, de 20 centímetros de longitud, con una trayectoria hacia adelante que, seccionando el elevador izquierdo del ano, diseca la uretra prostática. Shock traumático. Pronóstico grave.

Después de la intervención quirúrgica, hecha con anestesia general por el equipo de doctores de la plaza, el diestro ha ingresado en el Sanatorio de San Antonio».

No se autorizará, de momento, la importación de vinos españoles

Ha declarado en la Asamblea Nacional francesa el ministro de Agricultura

París, 22.—El ministro de Agricultura, Edgar Pisani, ha declarado que Francia, por el momento, no proyecta autorizar la importación de vinos españoles.

La pregunta fue hecha al ministro por un diputado de la Asamblea Nacional, representante de la región pirenaica fronteriza con España.

Generalmente, Francia tiene un exceso en la producción de vino y los cosecheros se lamentan de los cambios proyectados en el sistema de subsidios, porque se conceden en mínimas cantidades y para vinos de alta calidad.—Efe.

Serio accidente a un grupo de médicos españoles en Praga

El doctor Trías de Bes y la señora del Dr. Echevarría, gravemente lesionados

Barcelona, 22. — Ayer regresó un grupo de médicos españoles que debieron interrumpir su asistencia al Congreso internacional de Cardiología que se celebra n Praga, a consecuncia de un serie accidente de circulación ocurrido en dicha capital checoslovaca.

Cuando un grupo de personas entre las que se encontraban cinco españoles: el doctor Vega Díaz, doctor Trías de Bes y doctor Echevarría, acompañados de las esposas de los dos últimos, estaban esperando un tranvía, un camión con remolque cargado de bidones volcó a muy corta distancia, lanzando su cargamento con gran violencia sobre los peatones. Hubo que lamentar un muerto y varios heridos graves.

En el grupo español, la señora del doctor Echevarría, resultó con fractura de pelvis; el doctor Trías de Bes, con fractura de dos vértebras y los demás con erosiones y magullamientos. La esposa del doctor del doctor Echevarría fue internada en un hospital del que salió para tomar el avión que debía conducirla en unión de su marido y del doctor Trías de Bes y señora.

El doctor Vega Díaz ha quedado en Praga al frente de la delegación española hasta la terminación del Congreso, prevista para el próximo 3 de septiembre.—Cifra.

BAÑOS DE RETORTILLO (Salamanca)
REFORMADO Y AMPLIADO
TEMPORADA OFICIAL HASTA 30 SEPTIEMBRE
Aguas sulfurado-sódicas, nitrogenadas, hipertermales, radio-activas
Eficacísimas. Reumatismo. Vías respiratorias. Piel. Hígado y Aparato digestivo
HOTEL 2.ª — HABITACIONES CON BAÑO. — PENSION 2.ª

La Convención del partido demócrata en Atlantic City

134 cámaras con 450 kilómetros de cables transmitirán esta gran demostración política

Atlantic City (New Jersey), 22.—Desde hoy, sábado, la estación balnearia de Atlantic City, no es solamente la capital del partido demócrata, —donde la Convención de dicho partido va a celebrarse— sino que también es la capital de la Televisión norteamericana.

Mil setecientas personas, 134 cámaras, 450 kilómetros de cables han sido transportados e instalados allí para que las tres grandes cadenas de televisión, la «American Broadcasting Company», la «Columbia Broadcasting System» y la «National B. C.» puedan transmitir en directo, a diario e íntegramente, a millones de espectadores americanos, todos los aspectos de la gran demostración política, gran espectáculo, que será la Convención Demócrata.

Al margen de la Convención, el hecho va a provocar una competencia muy grande entre las tres cadenas de Televisión, ya que su actuación técnica, durante las campañas, determinará la preferencia de los anunciantes. Cada una de ellas aportará no sólo los últimos adelantos técnicos, sino las más recientes armas periodísticas que han preparado independientemente.—Efe.

UN ESFUSRZO SIN PAUSA DE TODO UN PUEBLO

Atlantic City, 22.—«Un esfuerzo sin pausa, de todo un pueblo y no sólo de un partido político, ha permitido, después de cuatro años de administración demócrata, obtener resultados sin precedentes», declara la primera parte del programa del partido demócrata, que constituye un balance del conjunto de las realizaciones registradas desde la ascensión al poder del presidente Kennedy en enero de 1961.

En el documento, compuesto de 38 capítulos, se comparan las promesas contenidas en el programa adoptado por la Convención demócrata de Los Angeles en 1960 en todos sus puntos y especialmente los relativos a defensa, política extranjera, desarme, control atómico, comercio mundial, ayuda al extranjero, Naciones Unidas, agricultura, transportes, sanidad y derechos civiles.—Efe.

Cervezas Cruz Blanca
COMPRA CEBADA
Nuevos precios en el tablón de anuncios de la fábrica
RENEDO, 30.—VALLADOLID

SE NECESITA AUXILIAR - CAJERA
con amplio conocimiento de su cometido
y dominando mecanografía
Inútil presentarse sin preparación
Ferretería Izquierdo (Sucesor de F. Pollos)
PALENCIA

EDUCACION NACIONAL

(Viene de primera página)

Respecto a la física, se indica que deben presentarse todos los problemas de interés actual, y presentarse en forma fundamentalmente conceptual. Debe tenderse, asimismo, de una forma sistemática, a eliminar todo aquel razonamiento matemático que, aunque proporcione rigor al razonamiento, no sirva para aportar ninguna idea fundamental al mismo.

Como base fundamental para el estudio de la química se señala que deberán establecerse los conceptos relativos a la naturaleza del enlace químico y a la estructura de las moléculas de los cristales, mostrando las relaciones entre ambas cuestiones.—Cifra.

DE ARQUITECTURA

Madrid, 22. — El «Boletín Oficial del Estado» publica esta mañana una orden del Ministerio de Educación Nacional por la que se modifica el desarrollo del curso selectivo para las Escuelas Técnicas Superiores de Arquitectura durante el curso 1964-65; que no coincide totalmente con la de las Escuelas de Ingeniería, por la peculiaridad de los estudios de Arquitectura.

La orden dice así:

Primero. — Las Escuelas Técnicas Superiores de Arquitectura, implantarán las enseñanzas de matemáticas (Algebra Lineal y Cálculo Infinitesimal) y de Física correspondientes al curso selectivo de ingreso en las Escuelas Técnicas Superiores, con los temarios establecidos en la orden de 20 de agosto de 1964. Estas asignaturas se cursarán por última vez en el año académico 1964-65.

Segundo. — Aquellos alumnos que tengan aprobada la asignatura de Matemáticas o la de Física del curso selectivo, común a las Facultades de Ciencias y Farmacia y a las Escuelas Técnicas Superiores, cursarán los complementos de Matemáticas y de Física.

Tercero. — Los alumnos que se matriculen en las Escuelas Técnicas Superiores de Arquitectura en asignaturas correspondientes al curso selectivo, podrán, asimismo, matricularse en las asignaturas de análisis y composición de formas arquitectónicas y de dibujo del curso de iniciación.

Cuarto. — Los alumnos que hayan aprobado las Matemáticas (Algebra Lineal y Cálculo Infinitesimal) y la Física, correspondiente al curso selectivo y las de Dibujo y de Análisis y Composición de Formas Arquitectónicas, de curso de iniciación, podrán matricularse en el segundo año de los nuevos planes de estudio, debiendo aprobar la parte de Geometría Descriptiva de la asignatura de Dibujo Técnico y Geometría Descriptiva, antes de rendir examen en las de segundo curso.

Quinto. — La posibilidad de pasar el segundo curso con la Geometría Descriptiva pendiente se ofrece únicamente en el año 1955-56.

Sexto. — Cada una de las asignaturas aisladas, así como los complementos de Matemáticas y Física, serán objeto de una tasa única de 750 pesetas.—Cifra.

Debe establecerse un acuerdo greco-turco sobre Chipre

Que sirva de barrera contra la expansión comunista en el Mediterráneo Oriental

Strathtay (Escocia), 22. — El primer ministro británico, Sir Alec Douglas Home, ha hecho un llamamiento en el sentido de que se establezca un acuerdo greco-turco sobre Chipre que sea una «barrera contra la amenaza comunista en el Mediterráneo Oriental».

Home ha afirmado que, sin tal acuerdo, existe un «peligro real en el flanco oriental de la OTAN». En un discurso pronunciado en su distrito electoral, el «premier» británico ha dicho, refiriéndose a la política exterior: «Vivimos en un mundo cada vez más peligroso y turbulento, donde el comunismo desarrolla una gran actividad y el nacionalismo avanza». La política británica, ha dicho, va dirigida «a evitar la guerra nuclear y contener los conflictos locales para que no desemboquen en guerras generales».

Home ha advertido que para Gran Bretaña el desarme unilateral sería una «inmensa locura» y ha hecho una síntesis de la situación mundial refiriéndose a los siguientes puntos:

—La protección británica a Malasia contra la agresión indonesia está encaminada a demostrar que la guerra «no compensa» y a crear el clima necesario para una negociación que solvente las diferencias entre ambos países.

—En Chipre, la guerra civil debe ser evitada, debiéndose encontrar una solución política a la que se adhieran Grecia y Turquía.

—En cuanto al Sureste asiático, Africa y Oriente Medio, Gran Bretaña y sus aliados deben mantener una vigilancia constante contra la subversión y la anarquía. — Efe.

EL AEROPUERTO DE NICOSIA

Nicosia, 22. — Los chipriotas quieren ejercer, por sí solos, el control del tráfico aéreo en el aeropuerto de Nicosia, que hasta el momento era mantenido por técnicos y militares ingleses. El ministro chipriota de Comunicaciones efectuará hoy una gestión en tal sentido, a través del Ministerio de Asuntos Exteriores, Spyros Kyprianu.

El aeropuerto de Nicosia contiene a la vez instalaciones militares de la RAF, e instalaciones civiles, así como una torre de control. En virtud de los acuerdos firmados con Gran Bretaña a raíz de la independencia de Chipre, los técnicos ingleses debían continuar manteniendo el control del tráfico aéreo en el aeropuerto de Nicosia, hasta que pudiesen ser sustituídos por personal chipriota calificado. El Gobierno de Chipre estima que este personal existe y la Prensa de la isla califica de «ilegal» la presencia inglesa en el aeropuerto. —Efe.

EL EMBAJADOR NORTEAMERICA. NO RECIBIDO POR EL JEFE DEL GOBIERNO TURCO

Ankara, 22.—El embajador de los Estados Unidos, ha sido recibido, a petición propia, por el jefe del Gobierno turco, a la reunión, que ha durado más de hora y media, ha asistido también el ministro turco de Asuntos Exteriores.

En círculos allegados al Ministerio de Asuntos Exteriores turco se concede cierta importancia a esta entrevista, durante la cual ha tenido lugar un intercambio de puntos de vista en torno al problema chipriota, centrándose la atención sobre las actuales conversaciones que tienen lugar en Ginebra, así como sobre la intervención de la Unión Soviética en el asunto de Chipre.—Efe.

Persiste el proceso de mejoría del presidente Segni

Roma, 22. — El presidente Antonio Segni continúa mejorando lentamente hoy del ataque cerebral que sufrió hace quince días.

Los médicos que visitaron al anciano presidente de la República esta mañana han declarado que el boletín médico diario, publicado normalmente alrededor de las diez de la mañana, sería dado a conocer únicamente esta tarde, resumiendo el curso de la enfermedad durante las pasadas dos semanas.

Se ha declarado que el presidente Segni permaneció tranquilo durante la noche y ha continuado alimentándose por vía oral. Sigue teniendo algo de fiebre.—Efe.

Violento temporal en Siberia

Moscú, 22. — Un violento temporal se ha desencadenado en el Sur de la Siberia Occidental. Los vientos, a velocidades aproximadas de 140 kilómetros a la hora han formado olas de cuatro metros de alto en el embalse de la central eléctrica de Novossibirsk, anuncia la Agencia Tass.

Esta tempestad ha causado grandes daños en la agricultura y ha interrumpido las comunicaciones, según informa Tass, que no da más detalles.—Efe.

El Congo

(Viene de primera página)

400 REBELDES MUERTOS

Leopolville, 22. — Cuatrocientos rebeldes han sido muertos durante las 36 horas de lucha que se han producido antes de la reconquista de Bukavu, según se ha sabido en Leopolville. Las fuerzas del orden han sufrido algunas pérdidas.

Por otra parte, se señala que gran cantidad de armas y municiones han sido recuperadas por las fuerzas del Ejército Nacional congoleño.—Efe.

MANIFESTACION

Dar-Es-Salam, 22. — Los miembros del partido «Tanu» gubernamental, se manifestaron ayer en dos ciudades del país, Dodoma y Mpavapue, contra la política norteamericana en en Congo.

Según el secretario de propaganda del partido Unión Nacional Africana de Tanganica, Wilbert Kleerrum, se ha sabido que los manifestantes llevaban pancartas anti-norteamericanas y protestaban ruidosamente contra los Estados Unidos, pidiendo «la retirada de las armas y tropas del Congo, tan pronto como fuera posible».

El jueves pasado algunos cientos de manifestantes del partido «Tanu» se reunieron ante la Embajada norteamericana en Dar-Es-Salam, entregando una petición de protesta al embajador de los Estados Unidos, William Leonart.—Efe.

LA CIMBALI
LA MAQUINA SIN AVERIAS

Vendemos en magníficas condiciones y precios cinco CAMIONES usados de diez a catorce toneladas
AUTISA
C/ General Elorza, 7 OVIEDO

LA SEÑORA

DOÑA CLEMENTINA GUZON ESCALANTE

Falleció en Palencia el 22 de Agosto de 1964

A los 51 años de edad

Después de recibir los Santos Sacramentos

D. E. P.

Su desconsolado esposo Manuel Miguel Benito; hijos Manuel, Leandro, María Teresa, Raquel y José-María Miguel Guzón; madre política Nieves Benito; hermanos Alejandra y Esteban Guzón; hermanos políticos Clementina, Manuela y Eutiquio Miguel; Crisógono y Honorina Delgado, Dionisio Tejedo, Luis Lesmes y Cecilia Seco; tíos, primos y demás familia,

Suplica una oración por el eterno descanso de su alma

Vigilia: Hoy domingo, día 23, a las cinco de la tarde y a continuación la conducción del cadáver al Cementerio de Nuestra Señora de los Angeles.
Funeral: Lunes, día 24, a las ocho de la mañana y a continuación la Misa de familia.
Iglesia parroquial: San Antonio.
Casa mortuoria: «Los Tres Pasos» (Huerta). Pompas fúnebres; Ntra. Sra. de la Calle

EL SEÑOR

D. Abundio Tijero Juárez

Falleció en Palencia el día 22 de agosto de 1964
A los 55 años de edad
Después de recibir los S. S.
D. E. P.

Su desconsolada esposa Florencia Meneses Martínez; hijo Emeterio Tijero Meneses; hija política Elena Nieto Bajón; hermanos Antonio, Ascensión y María Tijero; hermanos políticos, nietos, tíos, primos, sobrinos y demás familia,

Suplican a sus amistades una oración por su eterno descanso

Vigilia: Hoy, domingo, día 23, a las once de la mañana y a continuación la conducción del cadáver al Cementerio de Nuestra Señora de los Angeles.
Funeral: Lunes, día 24, a las nueve y media de la mañana y a continuación la misa de familia.
Iglesia Parroquial: San Antonio.
Casa mortuoria: Carretera de Grijota (Campsa).
Santa Lucía, Cía de Seguros.

El señor

Don Abilio Pascual Arnillas

PERITO AGRICOLA DEL ESTADO

Falleció en Palencia el día 22 de Agosto de 1964

A los 59 años de edad

Después de recibir los Santos Sacramentos y la Bendición Apostólica de Su Santidad

D. E. P.

El Ingeniero Jefe y personal de la Jefatura Agronómica de la Provincia,

Suplican a sus amistades una oración por el eterno descanso de su alma

Vigilia y conducción: Domingo, día 23, a las once y media.
Funerales: Lunes, día 24, a las ocho y media, y a continuación la Misa de familia.
Iglesia Parroquial: San José.
Casa mortuoria: Plaza de los Maristas número 2.

M.C.D.2022

SUCESOS LOCALES

«COSAS» DE LA CIRCULACION.—Por diferencias en la apreciación de un pequeño conflicto surgido a causa de la circulación, en el que unos y otros habían sido parte interesada y antagónica, discutieron acaloradamente varias personas, mediada la tarde del viernes, en la calle del Doctor Cajal. De la discusión pasaron a las palabras «mayores» y como de éstas a la mutua agresión no hay más que un paso, se agredieron, con las consiguientes lesiones para el más debil.

Así, en la Casa de Socorro atendieron de diversas heridas, contusiones en la cara, conjuntivas en ambos ojos y conmoción cerebral, a Máximo Ibáñez Pando, de 18 años de edad, domiciliado en las Casas del Hogar número 54. El, que ha dado una versión particular de los hechos, ha señalado como autores a Emeterio Elías Alario, de 38 años, residente en la calle del Obispo Fonseca y Ricardo Fernández Baranda, de 30 años, vecino precisamente de la calle de la Paz número 5. Los dos últimos también han contado los hechos de otra forma, por lo que del incidente se ha dado cuenta al Juzgado de Instrucción, para que ponga en claro estas «cosas» de la circulación.

SE ESTRELLO CONTRA UN CAMION.—Pilotando una moto, Andrés Requejo Luján, de 38 años, residente en el núm. 7 de la calle de Guzmán el Bueno se estrelló, ya de noche, contra la parte trasera de un camión, aparcado en la Avenida de Manuel Rivera, al parecer, con las luces reglamentarias en situación. El motorista sufrió diversas lesiones y conmoción cerebral, siendo atendido en la casa de Socorro.

RESIDENCIA SANITARIA "LORENZO RAMIREZ"

PALENCIA

Con esta fecha se convoca concurso para proveer una plaza de Calefactor de segunda y otra de pinche de cocina de segunda, con destino a la Residencia Sanitaria «Lorenzo Ramírez», de esta Capital

La convocatoria se halla expuesta en los tablones de anuncios de la Delegación Provincial del Instituto Nacional de Previsión y de la mencionada Institución.

Palencia, 22 de agosto de 1964.

EL DIRECTOR PROVINCIAL

Federación de Padres de Familia

Coche de universitarios a Valladolid

La Federación de Padres de Familia de esta provincia —con domicilio en esta ciudad, calle Don Sancho, número 3, tercero— ha recibido ya numerosas adhesiones y altas a la idea de establecer, a partir del nuevo curso académico 1964-65 un regular servicio diario de autobuses para el traslado de estudiantes palentinos a las distintas clases de las Facultades y Centros de enseñanza, a Valladolid, en viajes de ida y vuelta. Y como quiera que, desde el tiempo que anunció hace días tan importante mejora estudiantil, vistas aquéllas, se precisan que se engrose el número de alumnos usuarios para poder establecerle, por medio de esta nota difundida gentilmente desde las columnas de DIARIO-DIA, la Federación muy gustosa, siempre al mejor servicio de las familias de la ciudad y de la provincia, se pone en contacto con todos a quienes interese llevar a cabo tal feliz idea para que sin demora ni reservas se sumen con todo calor, interesándose así a que ello sea una inmediata grata realidad.

Por ello, urge que antes del 5 del próximo septiembre, se remitan todas las adhesiones y altas al domicilio de la Federación, arriba indicado.—*La Comisión organizadora del Servicio.*

Inspección Provincial de Trabajo

Toma posesión el Inspector Jefe don Fernando López-Barranco Rodríguez

Ha tomado posesión de su destino de Inspector Jefe de la Inspección Provincial de Trabajo, de Palencia, don Fernando López-Barranco Rodríguez.

A la vez que le deseamos los mayores éxitos en el desempeño de su cargo, le ofrecemos nuestro concurso para cualquier servicio que redunde en favor de la provincia.

MUDANZAS ARRIBAS
NUEVOS AUTO - CAPITONES
Plaza Mayor, 5 - Tel. 22988
VALLADOLID

La Medalla de la Paz a los combatientes en la guerra

Ha sido creada por la Asamblea nacional de Excombatientes

A iniciativas de la Asamblea Nacional de Excombatientes, ha sido creada la Medalla de la Paz, para conmemorar el XXV aniversario de la paz española. Tienen derecho a prender en su pecho esta Medalla, todos los excombatientes, tanto de la Cruzada Nacional como de las demás acciones bélicas en las que ha tomado parte España y se concederá a cuantos se hallen en posesión de la Medalla de Campaña con distintivo de vanguardia.

La «Medalla de la Paz» está magníficamente realizada. Sobre pasador dorado va la cinta en franjas blanca, amarilla, encarnada y negra, de la que pende la cruz en rojo, con un cerco dorado en el que se lee e llema de los excombatientes: «En la guerra tu sangre, en la paz tu trabajo», y en el centro, «Paz, 1939-1964». Por el reverso la cruz es azul y su centro dice: «Honor y gloria a caídos y héroes». Sobre la cruz, por ambos lados, a modo de eslabón entre ella y el lazo, el casco laureado de los excombatientes.

En la Delegación Provincial de Excombatientes —Jefatura Provincial del Movimiento, Menéndez Pelayo, 25— han recibido algunas de estas medallas y normas concretas para su concesión. A la indicada Delegación deberán dirigirse las personas interesadas en obtener esta Medalla de la Paz, con la que los antiguos combatientes quieren conmemorar la culminación de 25 años transcurridos para la ilusión y para la Patria desde que concluyera la Cruzada.

ESCENARIOS Y PANTALLAS

Presentación de la compañía de Berta Riaza y Ricardo Lucía en el Principal

Se presentó el viernes en el Principal, la Compañía de comedia de Berta Riaza y Ricardo Lucía, con la reposición de la comedia de Enrique Jardiel Poncela, «Blanca por fuera, Rosa por dentro».

En su día, a raíz del estreno de esta obra en Palencia, ya se hizo el oportuno juicio de la misma, por lo que no vamos a abundar en el mismo, sino a través de breves consideraciones.

Jardiel Poncela tuvo un modo vanguardista de hacer el teatro. Imbuído mucho de la dinámica hollywoodense, sin duda, y con ideas propias sobre el planteamiento temático y desarrollo escénico, de complicada tramoya, de la comedia, aportó modos de hacer y de exponer, que constituyeron una verdadera revolución teatral por aquellos años treinta, en que su teatro de humor y de enredo, hecho un poco al estilo cinematográfico, estuvo de moda.

Jardiel traía cosas nuevas e interesantes, y, por eso, su teatro cuajó y hasta hizo escuela; Recordemos «Cuatro corazones con freno y marcha atrás», «Angelina o el honor de un brigadier», «Los ladrones somos gente honrada», «Eloísa está debajo de un almendro», «Los habitantes de la casa deshabitada», y esta «Blanca por fuera, Rosa por dentro», que, entre otras, constituyen su teatro más representativo.

Y como este teatro tenía fuerza y novedad, los años no pudieron arrumbar aún su lozanía.

Ayer lo vimos, con esta reposición hecha con caracteres de estreno. La comedia tiene gracia y situaciones entretenidas, que mantienen su vigencia en los tiempos actuales, y hacen al espectador interesarse y divertirse con el original asunto y las divertidas escenas que ofrece.

Y como la obra se presta para el lucimiento, lógicamente los interpretes de la misma, máxime cuando son de la calidad de los que forman este elenco, no desaprovecharon aquellas cualidades teatrales de la comedia, que ellos recrearon a fuerza de buen saber hacer y depurado arte teatral.

Toda la compañía —la constituyen bastantes primeras figuras— rayó a gran altura interpretativa. Berta Riaza hizo un ideal personaje de Blanca, difícil por sus contrastes; también Charo Soriano, en el similar de Mónica y María Francés en el episódico de Ervigia. En cuanto a los actores, Ricardo Lucía compuso acertadamente un tipo de marido enamorado y nervioso; Julio Navarro se mostró muy entonado en el simpático tipo del mayordomo Camilo; así como Ramón Durán, en el del médico Fonseca; y Fabio León, en el de Héctor.

El resto de la compañía cumplió satisfactoriamente con su respectivo cometido, obteniendo un claro éxito, que el público subrayó con sus aplausos.—*F. Buisán.*

TEATRO PRINCIPAL

Tarde 5 Función de cine «MOTIN EN EL DEFIANT» (Para todos los públicos)

A las 7'45 y 11 noche despedida de la Compañía BERTA RIAZA RICARDO LUCIA con la mejor comedia de Don Joaquín Calvo Sotelo «NUESTROS ANGELES» ¡¡El mayor éxito de esta gran Compañía!! (Mayores 18 años)

TEATRO CINE ORTEGA

3. Infantil: «Quesos y besos». Desde las 5. Autorizadas mayores de 18 años: «La gran coartada». Estreno, y «Bochorno». Estreno.

CINE PROYECCIONES

3. Autorizadas mayores de 18 años: «El agente del diablo» y «El premio».

CINE CASTILLA

3. Autorizadas para todos los públicos: «La espada del Islam» y «Quesos y besos».

CINE OTERO

«El comando de la muerte» y «Teresa de Jesús». Toleradas.

CINE REY DON SANCHO

Continua desde las 5

GRANDIOSO EXITO DEL PROGRAMA DOBLE:

EL MAYORDOMO ARISTOCRATA

(Pases: 5 y 8'45).

y

«MATAR A UN RUISEÑOR»

(Pases: 6'30 y 10'15).

(Mayores de 18 años)

CINE AVENIDA

Continua desde las 4

UN COLOSAL PROGRAMA:

"LOS NUEVOS ARISTOCRATAS"

(Pases: 4-7'30 y 10'45)

y

«¡OH, LOS HOMBRES!»

(Pases: 5'45 y 9'15)

(Mayores de 16 años)

CALIFICACION MORAL:

«Todos eran mis hijos» (3 R.), «Motín en el "Defiant"» (2), «Nuestros ángeles» (5), «La espada del Islam» (5), «Quesos y besos» (1), «Raffles» (5), «El tesoro de los Nibelungos» (2), «La gran coartada» (3), «Bochorno» (3), «El agente del diablo» (5), «El premio» (3), «La rubia y el cheriff» (2), «El día de los enamorados» (2), «El comando de la muerte» (3), «Teresa de Jesús» (2), «El mayordomo aristócrata» (5), «¡Oh los hombres!» (3 R.), «Matar un ruiseñor» (3), «Los nuevos aristócratas» (3).

EMPRESA PRIMERA FIRMA NACIONAL

necesita agentes ambos sexos, don de gentes con deseos situarse bien Tratar con el Sr. Delegado. Calle Mayor, 176-1 (Palencia). Reserva colocados

Dietario

Domingo 23 de Agosto de 1964

XIV después de Pentecostés

SANTORAL: San Felipe Benicio, confesor, y Santa Fructuosa, virgen y mártir.

Sale el sol a las 5'35 horas y se pone a las 18'59 horas. Sale la luna a las 20'33 horas y se pone a las 7'39 horas. Cuarto menguante el 30.

EL TIEMPO EN PALENCIA

Barómetro: A las 18 de ayer, 698'4. A las 8 de hoy, 703'1. — Temperaturas: Máxima de ayer, 23'2. Mínima de hoy, 9'0. — Dirección del viento: A las 18 de ayer, S. W. A las 8 de hoy, N. E. — Humedad relativa media, 65 por 100.

REFRAN: Agosto tiene la culpa y septiembre lleva la fruta.

ESCRIBANIAS DE LUJO, ARTISTICOS MODELOS, EN I. G. DIARIO-DIA

EFEMERIDES. — 410: Toma de Roma por Alarico. — 1572: «La noche de San Bartolomé» en París. — 1648: Muere Saavedra Fajardo. — 1904: Batalla de Liao Yang. — 1914: Comienza la retirada de los ejércitos aliados.

DOCTOR LEDO
ENFERMEDADES DE LA PIEL
Consulta previo aviso: Teléfono, 22545
Núñez de Arce, 4
VALLADOLID

Corteflel, es exclusiva de CASA MARTIN. Abrigos, gabardinas, trincheras, trajes
Mayor, 80. — Teléfono 1296
PALENCIA

BOLSA Y FINANZAS

BREVE RESUMEN DE LA SEMANA BURSATIL

Información facilitada por el BANCO DE BILBAO

BOLSA DE MADRID — Cotizaciones

	14-8	21-8	Dfs.
BANCOS:			
Exterior	563	563	=
Central	998	998	+ 6
Banesto	1.308	1.320	+ 12
Hispano	867	869	+ 2
Rural	258	258	+
Popular	747	753	+ 6
ELECTRICAS:			
H. Española	329	335	+ 6
H. Cantabrico	188,5	184	— 4,5
Nansa	135	133	— 2
Sevillana	210	209,5	— 0,5
Madrileña	234	234	+
FECSA	286	284	— 2
Fenosa	275	276	+ 1
Leonesas	171	173	+ 2
Chorro	180	177	— 3
R. Zaragoza	179	180	+ 1
SIDERUMETALURGICAS:			
Aúx. FF. CC.	126	127	+ 1
M. y Cons.	94	97	+ 3
Seat	264	265	+ 1
Fasa	650	650	=
Sta. Bárbara.	67	67	=
Altos Hornos	103	102	— 1
Sta. Ana	101	104	+ 3
MINERAS:			
D.-Felguera	80	80	=
Rif	270	255	— 15
Guindos	71	71	=
QUIMICAS			
Explosivos	188	181	— 7
Petróleos	474	482	+ 8
Hidro-Nitro	107	107	=
CONS. E INMOBILIARIAS:			
Drag. y Cons.	348	349	+ 1
U. Metrop.	950	1.100	+ 150
I. Metrop.	197	199,75	+ 2,75
ALIMENTACION:			
Ebro	476	476	=
El Aguila	598	599	+ 1
G. Azucarera.	161	160	— 1
TEXTILES:			
Fefasa	102	101,5	— 0,5
Sniace	245	250	+ 5
VARIAS:			
Campsa	219,25	216	— 3,25
Naval pref.	70	69	— 1
Tabacalera	204	204	=
Telefónicas	175	180	+ 5
Marconi	106	101	— 5
M. Madrid.	182	184	+ 2

BOLSA DE BILBAO — Cotizaciones

	14-8	21-8	Dfs.
BANCOS:			
B. Bilbao	965	986	+ 21
B. Vizcaya	950	964	+ 14
NAVEGACION:			
N. Aznar	85	85	=
Vascongada	95	95	=
QUIMICAS:			
P. Española	267,5	265	— 2,5
Sefanitro	225	225	=
Unquinesa	150	148	— 2
Nicas	92	98	=
VARIAS:			
Campsa	220	217,5	— 2,5
SIDEROMETALURGICAS:			
A. Hornos	101	102,5	+ 1,5
B. Wilcox	168	177	+ 9
Basconia	170	170	=
Euskalduna	116	116	=
Mondragón	208	210	+ 2
Sta. Bárbara.	65	65	=
ELECTRICAS:			
Iberduero or.	289,5	392	+ 2,5
R. Zaragoza	179	180	+ 1
Viesgo	214	215	+ 1

BOLSA DE BARCELONA — Cotizaciones

	14-8	21-8	Dfs.
Petróleos	475	483	+ 8
Explosivos	185	182	— 3
Cros	271	272	+ 2
Maquinista	94,5	93	— 1,5
A. Barna	280	279,5	— 0,5
M. Ibérica	403	401	— 2
C. Metálicos	439	430	— 9
T. Filipinas	451	453	+ 2
Sansón	242	244	+ 2
Asland	378	378	=
I. Agrícolas	405	403	— 2

MUEBLES CASTILLA
¡Qué maravilla!
El Cura, 1. Esquina San Lázaro
PALENCIA

BANCO DE BILBAO
Banca. — Operaciones de Bolsa. — Pago de negociables de trigo
Mayor Pral., 79. — PALENCIA

BANCO DE SANTANDER
Fundado en 1857
Caja de Ahorros
Banca - Cambio - Bolsa
Mayor Pral., 21 PALENCIA

BANCO CASTELLANO
Fundado en 1900
Toda clase de operaciones de Banca - Pagos S. N. Trigo
Don Sancho, 3 Telfs. 2086 y 2739

Excursión por la Ruta Románica Palentina, de los alumnos del VI Curso de Lengua Española para alemanes

Fue organizada el viernes por el Club de Amigos de Alemania

Como complemento a las clases propias, los alumnos asistentes al VI Curso de Lengua Española para Alemanes, organizado por el Club de Amigos de Alemania, asistieron el viernes día 21, a la excursión programada por dicha entidad, por la Ruta del Románico Palentino.

Acompañó a los excursionistas del curso el Dr. D. Julián Ruipérez Pascual, así como el profesor del mismo, don Eduardo Rodríguez.

La expedición visitó las localidades y monumentos de Támara, Frómista, Villalcázar de Sirga y Carrión de los Condes, explicándoles las características monumentales, artísticas e históricas, el señor Rodríguez.

En Carrión, fueron recibidos en el Ayuntamiento por el Alcalde de la ciudad, don Jesús González, quien dirigió a los visitantes un cordial saludo en nombre de la ciudad, deseándoles una feliz estancia en ella. Asimismo, acompañados por dicha primera autoridad municipal carrionesa, los expedicionarios visitaron los distintos monumentos y lugares de interés de Carrión, explicándoles el señor González las particularidades de los mismos.

Al final de la visita, fueron obsequiados por el Ayuntamiento con un vino español, sirviéndose en la sala de juntas de la Casa Consistorial.

Los alumnos volvieron muy satisfechos de este recorrido por la provincia.

Para mañana se tiene anunciada otra excursión a Segovia y La Granja, también integrante del programa organizado por el Club, con fines culturales.

BANDA DE MUSICA

PROGRAMA de las obras que interpretará la Banda Municipal el día 23 de agosto de 1964, en el Paseo del Salón, a las ocho y media de la tarde:

PRIMERA PARTE. — «La Bejarana» (Pasodoble de los quintos), Alonso; «La invitación al vals» (Rondó brillante), Webert; «Marina» (Selección), Vives.

SEGUNDA PARTE. — «El profeta» (Marcha de la Consagración), Meyerbeer; «El murciélago» (Obertura), Strauss; «Pan y toros» (Selección), Barbieri; «Gerona» (Pasodoble), Lope.

El Director, A. MORO

Cáritas Diocesana

La Tómbola será inaugurada el próximo martes, día 25

El próximo martes, día 25, a las nueve de la noche, tendrá lugar la inauguración de la Tómbola de Cáritas Diocesana, cuyo primer stand se ha situado, según costumbre, en la calle de Ignacio Martínez de Azcoitia (detrás del Ayuntamiento).

Oficiará en el acto de la inauguración el Excmo. y Rvdmo. Sr. Obispo de Palencia, Dr. D. José Souto Vizoso, asistiendo las primeras autoridades de la plaza.

Se invita a todos los palentinos a este acto.

ELECTRA POPULAR VALLISOLETANA, S. A.

AVISO

Mañana, domingo, día 23, desde las OCHO hasta las ONCE horas, se cortará servicio de energía eléctrica a Centro de Casañé que comprende las calles siguientes: Avda. de Valladolid, entre Plaza de Hnos. Maristas, Cine Avenida y Cardenal Cisneros; Avda. de la República Argentina, entre Plaza Hnos. Maristas e Instituto y Avda. de Modesto Lafuente.

Palencia, 22 de agosto de 1964.

LETRAS DE LUTO

Confortado con los Santos Sacramentos ha entregado su alma a Dios en Palencia, don Abilio Pascual Arnillas, a los 59 años de edad.

El finado, Perito agrícola del Estado que era, se distinguió en vida por su laboriosidad y competencia profesional, que le hicieron destacar en su carrera y merecer la consideración y aprecio de sus superiores y compañeros.

Proverbiales fueron también su sencillez y afectuoso trato, así como sus nobles sentimientos, que le granjearon generales amistades y afectos, siendo muy sentida su muerte.

Expresamos nuestro sentido pésame a su apenada esposa doña Leodadia Cevallos de la Riva; hijos María-Isabel, Fernando y Javier Pascual Cevallos; madre doña Julia Arnillas, madre política, hermanos políticos, tíos, primos, sobrinos y demás familia así como a la Jefatura Agronómica de Palencia, por esta sensible pérdida.

—Cristianamente ha entregado su alma a Dios en esta capital, don Abundio Tijero Juárez.

De natural abierto y afable, el finado gozó de muchos aprecios, por su hombría de bien.

Testimoniamos nuestra condolencia a su afligida esposa doña Florencia Meneses Martínez; hijo Emeterio Tijero Meneses; hija política, hermanos Antonio, Ascensión y Martín Tijero; hermanos políticos, nietos, tíos, primos, sobrinos y otros parientes.

anuncios por palabras

Alquileres

URGE piso nuevo. Razón, teléfono 1914.

BUSCO piso en alquiler, con o sin muebles, pago renta alta. Dirigirse, Mosaicos «La Carmela». Casado del Alisal, 55, teléfono 2401.

Automóviles

ALQUILER sin chofer Seat 600, Seat 1.400 C. Ultimos modelos. Autos Espino. Avenida Cuba, 2. Teléfonos 1764-8631.

AGENCIA España. Academia conductores, enseña mejor, aprueba antes. Don Sancho, 16. Teléfono 2258.

VENDO D. K. W., Abella Martín, 75. Palencia.

VENDO Seat 1.400-44 y Seat 600, seminuevos. Señor Iglesias, frente Colegio Ferroviarios. Gestoría Aneas, Mayor, 73.

CAZADORES vendo coche «Ardita», seis plazas, barato. Hompanera.

Compras

CEBADA, avena, admito, a elegir precio. Solicite condiciones. Cereales Royuela. Casado Alisal, 29. Palencia.

PATATAS compra. «Exporpata», Almacén de Patatas, Dr. Cajal, número 1, teléfono 3406. Palencia.

Fincas

VENDO piso como nuevo, libre, terminación Fábrica Armas. Informes, General Amor, 13, bar.

SE VENDE en Queveda, a 2 kilómetros de Solvay y 5 de Torrelavega, casa nueva con bajos, propios para almacén o comercio, exterior; una carnicería, lindante carretera de Santillana del Mar. Facilidades de pago. Informes, Torrelavega, en salchichería y carnicería L. Vayas, Julián Ceballos, número 7.

VENDO casa con tienda o sin ella, calle Aragón, 49 Serrano, pasando puente Suspiros.

SE VENDE casa en Sahagún, calle céntrica, propia establecimientos comerciales, amueblada o sin amueblar, dos plantas, con dependencias de paneras, bodegas, corral, patios y otras; superficie de 500 metros. Razón en Sahagún. Melecio Rojo; en León, Fernando Crespo, Paseo Facultad, 5.

Ganados y aves

VENDO vaca extraordinaria, jata magnífica y 100 gallinas. En Bahillo, Angel.

VENDO rebaño de ovejas y partida de corderas. Informes, Vda. de Lucinio Calvo. Moslares de la Vega.

ESCRIBANIAS DE LUJO, ARTISTICOS MODELOS, EN I. G. DIARIO-DIA

SE VENDEN 3 mulas. Benigno, Hornillos de Cerrato.

VENDO 70 ovejas, Julián Infante Hoyos, Paredes de Nava.

SE VENDEN 64 ovejas paridas. En Becerril de Campos, Leandro Gutiérrez.

VENDO cerdos al destete. Calle Arapiles, 7. Otero.

SE VENDE un carnero sobreborro. Vidal Bahillo. Villovieco.

VENDO tres novillos pintos. Itero de la Vega. Claudio Abad.

Maquinaria y Reparaciones

SEMBRADORAS a voleo especiales para tractor. Sembradoras a reja con ruedas de goma, desde 7 chorros en adelante. Sembradoras de botas. Arados de todos los tipos con vertederas triplex. Repuestos marca Titán y Bellota. Husillos para lagares. Abonadoras de tractor. Almacenes maquinaria Ortega y Ortiz de Zárate.

SEMBRADORAS de cereales para tractor desde 7 a 25 chorros. Sembradoras a voleo para tractor. Abonadoras de platos. Gradas de discos y rejas. Arados basculantes, fijos, reversibles. Toda clase de aperos. Almacenes maquinaria Ortega y Ortiz de Zárate.

GUADAÑADORAS para tractor y mulas, segadoras, cosechadoras, rastrillos, aventadoras, ensacadoras, motores, motobombas, cojinetes, correas, recambios, arados y maquinaria en general. Almacenes Pinacho.

NEUMATICOS, correas de ventilador, correas trapezoidales. Navamuel Casado del Alisal, E. Teléfono 1937

SE VENDE máquina de sembrar de ballesta «Caballo», buen uso. Mazuecos, Arturo Armero.

POR RENOVACION de material, empresa vende veinte tornos antiguos, perfectas condiciones funcionamiento, propio para talleres automóviles y maquinaria agrícola. Precios de siete a diez mil pesetas unidad. Interesados dirijanse por escrito a señor Orduña. Apartado, 1.264. Bilbao. Serán informados ampliamente.

MAQUINAS punto, sistema italiano. Rematadoras. Facilidades. Imperio. Montera, 32. Madrid.

VENDO como nueva máquina continua de uva con motor eléctrico 3 HP., para 1.000 kilogramos la hora por resultarme pequeña. Fábrica de Aguardientes. Paredes de Nava. Mariano Garrido.

Pérdidas

PERDIDA gafas graduadas bifocales. Entréguense en Convento PP. Dominicos.

Préstamos

HIPOTECAS. ¡¡Agricultor!! Te resolverá el problema económico con garantía de tus fincas. Tristán. Montero Calvo, 22. Valladolid.

Trabajo

FOTOCOPIAS de documentos, entrega en el acto. Fernando

PRECISO, sirvienta para personas mayores. Mayor, 141, primero.

SE NECESITA conductor, carnet primera, para taxi. Informes, B. Polanco. M. Calleja, 34.

SE NECESITA muchacha joven, se pagará bien. Razón, churrería «La Competidora», el Ferial.

SE NECESITA asistenta. Mayor, 55, segundo.

NECESITO asistenta. General Amor, 16, bajo.

SE NECESITA chica para Madrid. Teléfono 1690.

REPARACIONES eléctricas en general, automóviles, camiones, tractores. Talleres Leco, Servicio oficial Pegaso.

GARCIA. Almacen de maderas. General Mola, 148 y General Godez, 39.

MOZO almacén con carnet para conducir Iso Carro, se necesita en Almacenes Sendino.

NECESITO chofer. Narciso Velasco. Saldaña.

NECESITO chica para Madrid, poca familia; escriban diciendo edad a señores de Velázquez, Castromocho (Palencia).

SE NECESITA chico 14 años, para tienda comestibles. Buenos informes. Razón, López Francos núm. 9.

Varios

VENDO casa libre, remolque 5 toneladas, 7 lonas, beldadora, sembradora, aperos. Pablo Matía, Grijota.

VENDO 800 ladrillos refractarios, tasina norte 3/4; tejas nuevas, puertas, vidrieras; máquina Singer, mesa cocina, varios muebles. Felipe II, 6, de 5 a 7.

URALITA, placas para tejados, tuberías, presión, Drena y ligera, fibromármol, depósitos, canalones, etc Uralita. Agencia Oficial de Ventas Avenida José Antonio, 17 Teléfono 1455. Palencia.

OBRERO agrícola fijo, necesita en Baquerín, don Luis A. Polanco, quien también vende paja de trigo en gran cantidad.

VENDO tres mulas cuatro años; hatajo de ovejas y aperos de labranza. Melgar de Yuso. Izquierdo.

VENDO 10 cuartas regadío. Tres Pasos. Cedo habitación y cocina, señora o señorita. Mayor, 14, 1.º

Ventas

SE VENDE montón abono oveja. Onésimo García, Añoza.

VENDO corte alfalfa, 6 obradas Leones, frente Colegio Ferroviarios.

TUBOS de cementos, fabricación mecánica, prensados y vibrados, calidad inmejorables. "Jala", S. A. Casado del Alisal, 41.

VIGUETAS "Castilla", bovedillas de cemento, ventanas, postecillos cerramiento, soportapostes y toda clase de prefabricados de hormigón. "Jala", S. A. Casado Alisal, 41.

MADERAS construcción y carpintería, precios muy económicos. Hernando. R. Argentina, 7.

VENTA de mochones y palos de eucaliptus, 5 metros largo. Informes, Mayor, 32. Palencia.

BATERIAS para crianza de pollos, dos edades. Vendo baratas, en Paredes de Nava. Tomás Pajares.

VINO vendo cien cántaros, en Villamuera de la Cueza. Sixto Santiago.

VENDO cebada y paja blanca de trilladora en Villada. Razón, Pedro de la Fuente Martínez.

SE VENDE buena partida de paja blanca. Perales de Campos. Valentín Cortés.

SE VENDE pajiquero de paja blanca, en era Domingo Barrigón. Baños de Cerrato.

VENDO 60 carros de paja de trillo. Castrillejo-Villcido. Hilarino Garrido.

Delegación Provincial de Información y Turismo

Concurso de "Slogans" publicitarios sobre Palencia

Van llegando a la Secretaría de la C. I. T. E. los sobres de los participantes en este concurso. Hasta la fecha se han recibido 33 trabajos de diferentes partes de España.

En la convocatoria no se exige que se remitan con lema, y por ello la mayoría llegan sin él. Otros en cambio lo han puesto, y son los siguientes: Cimbalillo, Vigero, Galaxia, Turista 1.011, Mi Galicia y Galicia Meiga.

Lo que sí recordamos es la necesidad de que el autor no firme, ni ponga su nombre, sino que dentro del sobre en que manda las frases, incluya otro que contenga dicho nombre y su domicilio, pero quedando completamente en blanco el exterior.

Recordamos también que el plazo de admisión termina a las doce horas del día 28 del actual, y que los trabajos deben enviarse a Secretaría de la C. I. T. E., en Mayor, 11, tercero, Palencia.

Palencia, 22 de agosto de 1964.—El Secretario General.

M.C.D.2022

REPORTAJES "DIARIO-DIA"

Por Lucie FAURE

CAPITULO 3

EL ENIGMA CHINO

LOS ULTIMOS CAPITALISTAS

PRIVADOS DE ARROZ, ESTAN CONDENADOS A COMER LOS MENUS MAS CAROS

EN PEKIN Y SHANGHAI HAY «RESERVAS» DE CAPITALISTAS DE LA MISMA MANERA QUE EN NORTEAMERICA LAS HAY DE INDIOS

NI LOS MAS ALTOS MANDAMASES SE ESCAPAN DE LA «CURA SALUDABLE» DEL TRABAJO MANUAL

—Usted habla de la mezcla de obreros, campesinos e intelectuales dentro de la comuna popular. ¿Por qué intelectuales?

—Porque en China cada uno está obligado a efectuar un periodo de trabajo en una fábrica o en una comuna. Un profesor encontrado en la Universidad me ha explicado que él mismo había sentido la necesidad de esto.

—Los intelectuales deben ir a la comuna o a la fábrica; los obreros, a las clases nocturnas y todo el mundo a los cursos de educación política.

SOLO EL PUEBLO ES PRIVILEGIADO

Una vez terminada la jornada de trabajo, empieza otra tarea. Así leo en el «Dario del Pueblo», que 170 intelectuales de la capital (músicos, pintores, actores de cine, cantantes de la Opera, bailarines, etc.), han formado el equipo número 2 para propagar la cultura revolucionaria en el campo y, en cambio, para sufrir allí un entrenamiento revolucionario»... «Los intelectuales deberán participar con entusiasmo en la educación socialista en los pueblos, así como en los trabajos productivos. Igualmente deberán aprender muchas cosas cerca de las masas y de los escalones de base».

En algún modo es cierto que los intelectuales pueden pasar por privilegiados, aunque por haberme atrevido a formular la pregunta a uno de ellos he tenido que oír: «No, señora, el único privilegiado aquí es el pueblo».

Visitando en Shanghai uno de esos soberbios almacenes en los que la multitud es más «mirona» que compradora, al detenerse delante de un escaparate donde había expuestos unos soberbios zapatos de caballero de cuero al precio exorbitante de 1.350 pesetas, no pude contener una exclamación:

—¿Quién puede comprar esto?

—Pues los escritores, los artistas, y a veces los profesores —me contestaron.

Visité la Universidad de Pekín, magnífico parque, edificios, clases espaciosas, laboratorios modernos: la organización de las universidades norteamericanas. Antes de 1949, dos mil estudiantes; hoy 10.500. Antes de 1949, 230 profesores, ayudantes y encargados de curso; hoy, 1.950. Antes, 800.000 volúmenes en la biblioteca; hoy 2.400.000 (no olvidemos que los chinos inventaron la imprenta siete siglos antes que nosotros). En otros tiempos las construcciones ocupaban 80.000 metros cuadrados, hoy ocupan 300.050.

Cuando me informo acerca del origen de esos estudiantes, se me contesta que el 51'9 por ciento proceden de familias obreras y campesinas y que el 70 por ciento de ellos tienen beca. Naturalmente, el material es insuficiente todavía pero hay previsto un gran plan para los próximos diez años.

Pregunto:

—¿Cuál es la proporción de los estudiantes procedentes de ambientes obreros en relación con los campesinos?

—Sin duda una tercera parte proceden de familias campesinas, pero esa proporción no está preestablecida; es resultado del azar.

—¿Cuál es el porcentaje de mujeres?

—Me parece que un veinte por ciento.

—¿Tienen ustedes muchas universidades importantes en China?

—Unas sesenta. El reclutamiento está unificado en todo el país. Se combinan los deseos de los estudiantes con las necesidades del Estado para interesar a los jóvenes hacia tal o cual universidad, sin que se olvide tener en cuenta las plazas que deben proveerse.

—¿Y la Medicina?

—No se enseña en la Universidad, sino en una Facultad independiente.

—¿Y los ingenieros?

—Hay otros institutos. Aquí no se hace más que investigar.

LOS UNIVERSITARIOS VAN A LA FABRICA Y A LOS CAMPOS

—Hace un momento hablaba usted de becas. Supongo que los estudios son gratuitos.

—Evidentemente. Vivienda, enseñanza y asistencia son gratuitos para todos. La beca proporciona además el alimento, los libros y el dinero personal.

Se me explican los principios por los que se desarrolla la conciencia socialista. Los intelectuales están al servicio del proletariado y los estudios pueden combinarse perfectamente con un trabajo productivo. La teoría y la práctica deben caminar siempre paralelamente. Esta es la razón de que los estudiantes vayan a la fábrica o a la comuna. No deben jamás quedar cortados de la masa trabajadora.

—¿Cuándo se enseñan las teorías marxistas-leninistas —pregunto— y

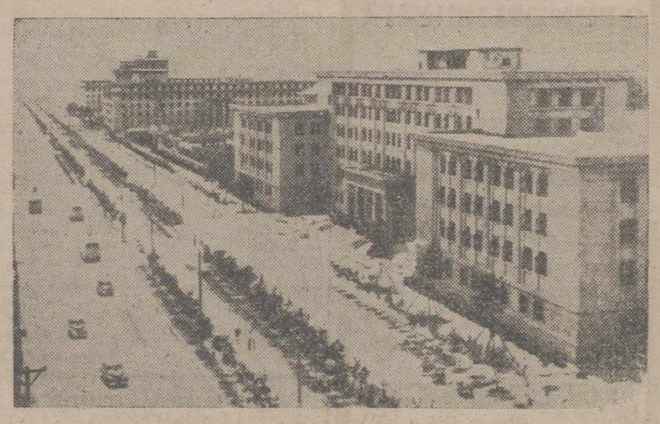

Una moderna avenida de la capital china: la Avenida Sanlihe. Grandes edificios y pocos automóviles en la calzada.—(FOTO FIEL

se exponen las diferencias entre las teorías soviéticas y las chinas?

—Sin duda. Los revisionistas de la URSS y los imperialistas atribuyen a China propósitos belicosos. ¿Cómo no vamos a decirlo? China desea la paz. En nuestra opinión, la llamada política de coexistencia pacífica consiste en dejar que los Estados Unidos prevalezcan en todo el mundo. ¿Por qué aceptar eso? Queremos al pueblo americano de la misma manera que queremos al pueblo soviético. En cuanto a los franceses, son amigos. Las comunas populares nacieron con la Comuna de París, admirada por Marx y Lenin. Los soviéticos encuentran a nuestras comunas reaccionarias; esta es una deformación injusta. Dicen también que los chinos tienen un pantalón por cada cinco, que su alimento, una sopa poco nutritiva, es inferior a la de un gorrión, y critican lo que hacemos con respecto a los capitalistas. Pero la solución que ellos han inventado para sus capitalistas no entra en nuestras costumbres.

Existen todavía en China popular familias que viven de sus rentas. Después de la evaluación por el Estado de su fábrica o de su tienda, perciben un cinco por ciento de la renta de este capital. Esta medida debía cesar en 1961, pero se decretó una prórroga hasta 1965. Además, muchos de los expropietarios trabajan como directores de sus propias empresas, cobrando un salario normal y teniendo a su lado un director del Estado. La evaluación del conjunto de esas empresas ha representado 2.700 millones de yens, o sea una cantidad aproximada de 54.000 millones de pesetas. Algunos capitalistas han renunciado poco a poco a la renta que se les pasaba. Otros, que la cobran aún, «donarán» algún día su cuenta en el banco del pueblo, si, al menos, están lo suficientemente reeducados para que el pueblo acepte esa donación. Entre tanto, cuando llegan turistas de marca, sacan de su armario su último traje de chaqueta vestigio de un esplendor pasado. En Pekín y en Shanghai se encuentran «reservas» de capitalistas, como en los Estados Unidos hay reservas de indios.

CONDENADOS A VIVIR DE SUS RENTAS

¿Debe lamentarse la suerte de los capitalistas? Sin duda han conocido días que les parecen mejores y pueden comprobar. La fórmula «antes de la liberación, después de la liberación» no tiene para ellos el sentido que para millones de chinos. Pero hay que distinguir: hay capitalistas que «se revuelcan en su error», viven con nostalgia, recordando los tiempos en que cortaban sus cupones, y no piden más que hacerse olvidar sin conseguirlo siempre. A veces se ven en los grandes restaurantes de Pekín algunos de esos «retrasados». No reciben cupones de racionamiento, de modo que se les ve comiendo aletas de tiburón o pato asado, pero están privados de arroz y bastante andrajosos. Estos se condenan a vivir de sus rentas.

Además están los otros, los dinámicos, los que procuran redimirse, comprender e integrarse. Se les concede un lugar honroso sin duda. Y sin embargo, viven inquietos, rectificando sin cesar una posición insegura. Las dificultades pueden venir un día u otro, se les puede sugerir que sigan algún curso para «remodelarse», o bien se les aconseja la inscripción como voluntarios en la recogida de abono humano. Se les hace saber inmediatamente que se trata de su perfeccionamiento y que el régimen les considera con verdadera benevolencia y que les permite todavía trabajar para el pueblo a pesar de todos los errores que han cometido en el pasado y de todas las faltas que les queda por expiar. A éstos se les encuentra en los banquetes organizados...

En China, el capitalismo, como sistema de explotación, está muerto. Ha sido liquidado el pensamiento capitalista y con él, la clase burguesa. No obstante, burgueses y capitalistas han sobrevivido. Después de entregar al pueblo sus medios de producción, no inquietan ya a nadie. El pensamiento burgués sobrevive también, pero será poco a poco eliminado por más que «el enemigo se esfuerce por difundir el virus de la ideología burguesa entre la juventud».

LOS HEROES DE LA «GRAN MARCHA»

Los técnicos no escapan más que los capitalistas a esta «cura» saludable del trabajo manual. La cuestión está a la orden del día. Un dirigente me ha dicho cuando atravesaba el vestíbulo del Palacio del Pueblo, todo él revestido de mármol espejeante:

—¿Ve usted esa losa sobre la que tiene usted el pie en este momento, la trigésima partiendo del último pilar a la derecha? Pues bien: yo la he pulimentado. Fue difícil, pero ahora estoy contento.

El «Diario del Pueblo» habla de «corregir el pensamiento erróneo de ciertos dirigentes que prentenden que no deberían trabajar físicamente sino estar sólo para mandar».

Los dirigentes han provocado también otras dificultades. Pero esta vez no se trata de su «orgullo». Durante los años negros de miseria y hambre, hubieron de imponer sacrificios cada vez mayores a la población. Lo han conseguido pero —como hubiera pasado en cualquier sitio— se han convertido en chivos espiatorios y quedaron desgastados en este trabajo. Hubo que renovarlos. Entonces, para levantar la moral a veces desfalleciente— ya se ha visto el fracaso de las comunas— se ha apelado a los viejos soldados, héroes de la Gran Marcha. Tienen y cuentan los sufrimientos y los «vicios» del antiguo régimen. Esto reaviva la conciencia colectiva.

(Copyrigth 1964 by LUCIE FAURE y OPERA MUNDI.—Derechos en exclusiva para España reservados por Agencia FIEL.

NOTICIAS de MADRID

REVISTA DE TRIBUNALES:

ABSUELTO POR FALTARLE TRES HORAS PARA CUMPLIR LOS 16 AÑOS.—LA AMPUTACION DE LOS DEDOS DE LA MANO, INCAPACIDAD TOTAL Y PERMANENTE.—ESTAFAS A PAPELERIAS.—DEJO A SU TIO EN LA MISERIA.—NINGUN MEDICO PUEDE ATENDER A 650 ASEGURADOS.

MADRID. (Crónica de ARGOS, especial para nuestro periódico).

En un pueblo gallego, un muchacho rompió el cristal de la ventana para entrar en una tienda, donde se apoderó únicamente de cien pesetas, una cajetilla de tabaco y un librito de papel, acaso para celebrar su cumpleaños, pues aquel mismo día cumplía los 16. La Audiencia de La Coruña le absolvió, por ser menor de edad, ya que le faltaban tres horas para los 16 años. Recurrida por el fiscal, esta sentencia ha sido confirmada por el Supremo, sin perjuicio de dar cuenta al Tribunal Tutelar de Menores. Se dice en la superior resolución que, aunque la Ley de 15 de diciembre de 1943 establece para el computo de la mayoría de edad se incluya completo el día del nacimiento, sea cual fuere la hora de éste, es para premiar la conducta heroica de la juventud española, y no para perjudicarla, debiéndose tener en cuenta, además, que, en caso de duda, la interpretación debe ser siempre a favor del reo.

Alcanzado por la prensa de una industria siderúrgica, un aprendiz estampador perdió varias falanges de los dedos de la mano izquierda y le fue reconocida la pensión vitalicia del 55 por 100 del jornal del día del accidente, por incapacidad total y permanente. Formulada demanda por la compañía aseguradora, que estimaba que el aprendiz era útil para algunos trabajos de su oficio, la Magistratura rebajo la pensión al 35 por 100, como incapacidad parcial y permanente. Finalmente, el Supremo declara que la incapacidad es total y permanente, pues para el trabajo de emergencia y precisión con herramientas en las prensas, ambas manos deben ser totalmente útiles.

Un individuo solía hacer pedidos de material de oficina a papelerías madrileñas y, cuando el dependiente iba a entregarlos a las señas dadas por el comprador, éste le esperaba en la calle y se hacía cargo de la mercancía, sin pagarle, con el pretexto o engaño de que se le había olvidado comprar algún objeto más. Cuando el dependiente volvía con el nuevo pedido, aquel individuo había desaparecido y nadie daba razón de él. Así cometió cuatro estafas y fue detenido cuando iba a rematar la quinta. La Defensa ha sido muy hábil. Ha negado un delito continuado de estafa, pues a su patrocinado se le comunicó que era procesado por un solo delito, y las estafas que se le imputan no son conexas, entre sí. Y pide que la pena quede reducida a dos meses y un día de arresto por tentativa de estafa.

La Audiencia de Las Palmas condenó a un labrador, por el delito de estafa, a 100.000 pesetas de multa, con arresto sustitutorio en caso de impago, y abono de 72.400 pesetas de indemnización, porque logró que un anciano tío suyo le cediera sus tierras con la promesa de llevarlo a vivir a su casa y atenderlo. Pero incumplió la promesa y dejó a su tío en la mayor miseria. Aunque la restitución debe hacerse «siempre que sea posible», de la misma cosa, como los hechos probados no constan que las fincas continúen en poder del procesado, que puede habérselas vendido a un tercero, la restitución se sustituye por la indemnización de 72.400 pesetas.

En un pueblo andaluz, con unas 800 cartillas del Seguro Obligatorio de Enfermedad, hay dos médicos, el titular y el de una empresa minera. El primero estimó que todas las cartillas le correspondían a él, y así lo solicitó por las vías gubernativa y judicial, hasta llegar el asunto al Tribunal Supremo, en cuya definitiva sentencia se declara que, según lo dispuesto, no puede figurar un médico con más de 650 cartillas y que no existe incompatibilidad entre ser médico de empresa y del excedente de asegurados, en las circunstancias de ubicación y con la conformidad de la Organización de los Servicios Médicos de Empresa, que concurren ambas, en el caso debatido.

NO-DO DE SUCESOS

Dos mineros turcos se batieron a muerte en el fondo de una mina

Para disimular una agresión, trataron de asfixiar con gas a una mujer

Dos oftalmólogos - padre e hijo - perecieron ahogados

DUELO A MUERTE EN UNA MINA

Charleroi (Francia), 21. — Dos mineros turcos se han enfrentado a cien metros bajo tierra en un duelo a muerte con piquetas, en una mina cercana a esta ciudad.

La lucha se produjo por divergencias entre ambos mineros a causa de la crisis de Chipre.

Heridos de gravedad los dos han sido hospitalizados.—Efe.

TRATARON DE SIMULAR UN SUICIDIO

Barcelona, 21. — La inquilina de un piso de la finca 487 de la calle Consejo de Ciento ha sido encontrada en el comedor del mismo, sin sentido.

En el piso había un fuerte olor a gas por lo que se supuso en los primeros momentos que se trataba de una intoxicación por emanaciones del gas de la cocina.

Internada en el hospital le fueron apreciadas a dicha señora diversas heridas producidas con una herramienta, deduciéndose que el autor o autores del hecho para disimular las circunstancias del mismo abrieron la espita del gas para simular un suicido.

La Policía realiza averiguaciones para aclarar los hechos y, de momento, hay retenidas dos personas que acostumbraban a frecuentar el piso. El esposo de la inquilina acudió después de su trabajo para comprobar si faltaba algún objeto o metálico, ya que la lesionada tiene fama de ahorrativa y pudiera haber sido el robo el móvil de la agresión.—Cifra.

NIÑA MUERTA AL CAER DESDE UN PUENTE

Barco de Avila, 21. — La niña de 6 años María Jesús Hernández Sánchez, se cayó desde un pretil de un puente sobre una roca del río, en el término de Bohollo, resultando muerta.—Cifra.

SE AHOGAN DOS MEDICOS

Albacete, 21. — Han perecido ahogados dos prestigiosos médicos oftalmólogos albacetenses: los doctores don José María López-Picazo Picazo, de 60 años, y su hijo don Julio López-Picazo Buendía, de 28.

Al parecer, los doctores López-Picazo llegaron ayer a la finca donde está emplazada la laguna del Acequión, situada a 14 kilómetros de esta ciudad, con el propósito de pescar un rato y pidieron al chofer de la finca, con el que les unía amistad, una de las barcas existentes en la orilla, marchando con ellos el propio chofer, Fernando Méndez Muñoz, de 40 años y su hijo Fernando de 10 años, cuando habían recorrido aproximadamente unos 80 metros, la barca hizo agua, sin duda al romperse una de las tablas del piso, y comenzó a hundirse, mientras el chofer trataba de salvar a su hijo, el joven Dr. López Picazo, al ver que su padre se hundía, trató igualmente de salvarle, pero probablemente entorpecido por éste se hundieron ambos, pese a que el joven sabía nadar perfectamente.

El suceso fue presenciado desde una ventana de la casa del guarda de la finca por la esposa de éste, que rápidamente dio aviso a los vecinos de una aldea cercana, quienes acudieron y aún pudieron salvar al chofer y a su hijo, que se sostenían sobre las aguas, mientras los dos médicos habían desaparecido.

En el lugar del suceso se personó el Juzgado de Instrucción y fuerzas de la Guardia Civil, así como el servicio de bomberos, sin que se pudieran rescatar los cadáveres hasta las dos de esta madrugada por un pescador de esta ciudad llamado José Pérez Setien, quien entró en la laguna con un bote de aluminio y consiguió sacar a la orilla a los dos cadáveres.

El doctor José María López-Picazo deja mujer y dos hijos más y don Julio López-Picazo, deja asimismo esposa y un niño pequeño.

El acto del entierro, efectuado esta mañana a las doce, ha constituido una impresionante manifestación de duelo a la que se ha sumado toda la ciudad, ya que ambos doctores eran muy queridos por sus condiciones profesionales y virtudes humanas, asistieron representaciones del Colegio de Médicos, con su junta directiva, autoridades y miliares de albacetenses. —Cifra.

JOVEN ELECTROCUTADO

El Ferrol del Caudillo, 21. — En Puentes de García Rodríguez, el joven Jesús Blanco García resultó muerto al tocar un cable de alta tensión.—Cifra.

ESPECTACULAR DESCARRILAMIENTO

Gerona, 21. — Un espectacular descarrilamiento, en el que, por fortuna, sólo ha habido que lamentar tres heridos leves y algunos contusionados se ha registrado entre las estaciones de Alp y La Molina, en la línea férrea Ripoll-Puigcerdá por un desprendimiento de rocas sobre la vía.

El tren afectado ha sido el que había salido de Barcelona a las 5'30 de la mañana. El convoy tuvo que realizar un frenazo brusco por las rocas depositadas sobre la vía, en una curva de unos diez metros de visibilidad, aunque sin poder evitar que el tren se estrellara contra la masa de roca caída, descarrilando la máquina eléctrica y un coche de tercera clase.

Se cree que la vía quedará interceptada durante dos días y ya se ha montado un servicio de autocares entre la Molina y Puigcerdá para cubrir el normal servicio de viajeros.—Cifra.

9 MILLONES DE PERDIDAS FORESTALES

Valencia, 21. — Los ingenieros del Distrito Forestal del Patrimonio del Estado han manifestado que en el incendio de Cuatretonda, que afectó a otros términos municipales, las pérdidas ascienden a unos nueve millones de pesetas.

ACCIDENTE LABORAL

Oviedo, 21. — Ha fallecido a consecuencia de las lesiones sufridas, José Manuel Suárez Alonso, que resultó alcanzado en la mina de la Vega, en Pola de Siero, por unos vagones, cuando procedía a las operaciones de enganche de los mismos.—Cifra.

La Mongolia exterior rica y tentadora presa para China roja

La URSS y EE.UU. pueden verse unidas ee una guerra contra el comunísmo asiático

San Francisco, 22. — Los Estados Unidos y Rusia pueden verse unidos en una guerra contra la China comunista sobre Mongolia Exterior, según ha manifestado uno de los pocos norteamericanos que han sido autorizados para visitar este país.

J. S. Seidman, subdirector de la firma internacional «Seidman and Seiman», hizo esta declaración ayer en el «Commowealth Club», refiriéndose a ese lejano y casi desconocido país al que calificó de «rica y tentadora presa para la China roja».

«Los chinos están ejerciendo presiones sobre la población condenándola al hambre, a la sequía y a la limitación de recursos. Mongolia Exterior es un país extenso y despoblado, rico en recursos agua, tierras cultivables, minerales y petróleo. Por ello, China roja está intentando apoderarse de él». Ha dicho Seidman.

Tal intento, según opina Seidman, podría provocar la ruptura definitiva de las relaciones chino-soviéticas. «La excisión chino-soviética puede convertirse, por esta razón, en un enfrentamiento militar en Mongolia Exterior Esto, a su vez, podría provocar una serie de acercamientos y alianzas conducentes a una tercera guerra mundial». Según Seidman, «si las cosas siguen por ese camino, los Estados Unidos podrían combatir en el mismo bando que la Unión Soviética, como ya ocurrió en la pasada guerra mundial». —Efe.

LA CHINA ROJA ENTRENA SABOTEADORES Y GUERRILLEROS

Londres, 22. — La China comunista está entrenando a los africanos en sabotaje y guerra de guerrillas, como parte de su proyecto encaminado a apoderarse de la dirección de los países subdesarrollados, según informes diplomáticos.

Esos informes dicen que detrás de los actuales sucesos del Congo, se encuentra la mano oculta de la China comunista, que son continuación al apoyo de Pekín, a las abortadas revoluciones contra el Gobierno del Camerún, dirigido por el fallecido Félix Moume y la complicidad en la revolución de Zanzíbar de enero de este año.

El entrenamiento para la guerra de guerrillas y sabotajes, es parte del «proceso educativo» de Pekín aplicado a pequeños grupos de africanos invitados a la China roja periódicamente, dicen los informes. Bajo la capa de enseñanza y educación política, los invitados son instruidos en tácticas de infiltración y prácticas de guerra de guerrillas.

Al mismo tiempo, Pekín ha montado rápidamente una red de representaciones diplomáticas en toda Africa, en las que se incluye, además de funcionarios políticos y económicos, consejeros militares; cuyas actividades han levantado considerables sospechas entre los diplomáticos occidentales establecidos sobre el terreno.

La China roja ha establecido 15 embajadas en el Continente Africano, lo que constituye un tercio de su representación diplomática en todo el mundo.—Efe.

¡SERVIDORA DOMESTICA!
La Dote de Matrimonio, tienes que solicitarla al Montepío, antes de haberse realizado el casamiento.

Exito de un músico de jazz alemán en Moscú

COLONIA.—(Crónica especial para Agencia FIEL-DK, por H. SPITTMANN).

Durante el Tercer Reich los ritmos de jazz de Norteamérica estaban prohibidos en Alemania, por considerarlos «música de negros». El jazz entró, pues, de golpe y porrazo en Alemania después de la segunda guerra mundial.

La generación adulta se acomodó poco o nada a esta nueva forma de la música, pero los jóvenes necesitaron poco tiempo para entusiasmarse. Años más tarde, con la normalización de las condiciones de vida en Alemania, también se normalizó el entusiasmo y el que hoy la música de jazz sea tomada seriamente como una forma del Arte de nuestro tiempo se debe en gran parte a unos cuantos intérpretes del jazz en la República Federal alemana.

Uno de estos conjuntos es el dirigido por Kurt Edelhagen. Tiene ahora 44 años y comenzó muy joven sus estudios musicales hasta obtener el título de director de orquesta. Cuando Edelhagen cursaba en los años 1937 a 1941 los cursos para director de orquesta en el Instituto de Música de Esser no podría imaginarse que llegaría a ser famoso a base precisamente de la música entonces prohibida en su país.

Decisivo para su pase al jazz fue sin duda el que Edelhagen al terminar la guerra debió buscar la forma de aumentar su ración de comida, interpretando ante los soldados de las fuerzas de ocupación.

Sus comienzos fueron, pues, en 1945 en un club de soldados ingleses. A partir de 1952 fue conocido en toda la República Federal alemana por su programa a través de la radio. En 1957 fundó una orquesta de estrellas en la que hoy todavía están representadas siete naciones; cada uno de los intérpretes es un solista.

Edelhagen se dedica a la música de jazz con pasión científica. En el Instituto Superior de Música de Colonia ha dado un curso completo de música de jazz que ha durado cinco años.

El mayor éxito de público lo ha obtenido Edelhagen con sus dieciséis solistas en un viaje artístico por la URSS y la zona de ocupación soviética de Alemania.

VEA Y OIGA EL PROGRAMA CON INTER

T.V.E. PROGRAMAS PARA EL DIA 23 Y 24

SOBREMESA.—2'00: Avance de telediario; 2'05: El día del Señor. Emisión religiosa; 2'30: Enviado especial; 3'00: Telediario; 3'20: Perfil de la semana; 3'30: ¡A los toros!; 3'40: Discorama; 4'00: Cierre.

TARDE.—4'01: Dibujos animados; 4'10: Cheyenne.

INFANTIL.—5'00: Fiesta con nosotros; 6'00: La vida y el juego; 6'15: Rumbo Sur; 6'30: Los Flinstones.

NOCHE.—7'00: Tarjeta de vista; 7'30: El mayor espectáculo del mundo; 8'30: Salto a la fama; 9'30: Telediario; 9'45: Tercer grado; 10'15: Tele-deporte. Información y comentarios; 10'30: ¡Que usted lo pase bien! 11'00: Sesión de noche; 12'30: Telediario; 12'00: El programa de mañana; 12'55: Medianoche; 1'00: Cierre.

PROGRAMA PARA EL DIA 24

SOBREMESA. — 2'15: Avance de Telediario; 2'17: Primera Página; 2'30: Edición extra; 3: Telediario; 3'20: Punto de Vista; 3'40: El Mensaje; 4: A media voz.

NOCHE. — 7'30: Avance de Telediario; 7'32: Patty Duke; 8: Estilo; 8'30: Dibujos animados; 8'40: La Aventura de la Música; 8'55: Mundo Ligero; 9: Estudio 3; 9'30: Telediario; 9'50: El tiempo; 9'55: Minutos musicales; 10: Graderío; 10'30: Amigos del Lunes; 11'30: June Allyson; 12: Telediario; 12'20: El programa de mañana; 12'25: Medianoche; 12'30: Cierre.

M.C.D.2022